מבצע סאסא כימיה
הכן ביתך ורכבך לחורף
כל הרוכש תרסיס נגד חלודה BRUNOX R-160
או תרסיס BinaX לשימור הגומי והצמיגים,
יקבל שפופרת דבק רב־תכליתי חינם.
חסוך והגן על ביתך ומכוניתך עם תכשירי סאסא־כימיה
להשיג ברשתות השיווק ובחנויות לחומרי בנין ולחלקי חילוף
סאסא־כימיה, קבוץ סאסא,
ד.נ. מרום הגליל 13870, טל' 069-88513/4

מזג אוויר
מעונן חלקית. לפרקים יהיה מעונן וגשם ירד מדי פעם. הטמפרטורות: ירושלים 11 עד 19; תל־אביב 16 עד 24; חיפה 17 עד 22; אילת 15 עד 28. הטמפרטורות בארץ ובעולם בעמוד 19.

מעריב
העתון הנפוץ ביותר במדינה • MAARIV • معاريف
לגליון זה מצורף ספורט
הלוח החדש — מודעות לוח בבחוות מוצאי המחר — ניתן למסור בכל משרדי הפרסום או ישירות טלפון: 03-371222
340 | היום 28 עמוד
יום א' 10.11.85 | כ"ז בחשון תשמ"ו
גליון מס' 11570 — שנה ל"ח
המחיר — 340 שקלים (כולל מע"מ), המחיר באילת (ללא מע"מ) — 290 שקלים
המייסד והעורך הראשון ע. קרליבך ז"ל
כל הזכויות שמורות ל"מעריב" (C) 1985

רה"מ משבח דברי חוסיין: זו אולי פעם ראשונה שמנהיג ערבי באזור מדבר לא בקללות וללא איבוד עשתונות

פרס: „מי שרוצה שלום — חייב לומר ,כן' למשא ומתן בפורום בינלאומי"

„אנחנו קרובים היום יותר מאי־פעם לסיכויי הידברות עם חוס יין: אף אחד בפנים לא יבהיל אותנו מפני מיצוי פוטנציאל השלום מתוך שמירת האינטרסים הישראליים: לא ניבהל"; „ההנהגה הפלשתינית הקיצונית היא המכשול הגדול ביותר לפתרון מדיני" ✶ שמיר: ועידה בינ"ל — תהליך מסוכן למו"מ ישיר

מאת אבי בטלהיים

„אני אומר חד־משמעית ובאופן הברור ביותר: אם חוסיין ירצה להגיע למו"מ ישיר ואם כדי להגיע למו"מ כזה יהיה צורך בליווי בינלאומי — הממשלה הזאת תסכים לליווי בינלאומי" — אמר אתמול ראש־הממשלה, שמעון פרס, בנאום שנשא בפני חברי המשמרת הצעירה של מפלגת העבודה שחגגו מלאת עשרים שנה להקמת המשמרת. (כתבות בעמודים 2 ו־3).

„אנחנו קרובים היום יותר מאי־פעם לסיכויי הידברות עם ירדן. עדיין יש מכשולים רבים בדרך ויש סכנה שהמאמץ ייכשל. אני האחרון שיברך על המוגמר. אבל איש בפנים לא יבהיל אותנו למצות את פוטנציאל השלום מתוך שמירה על האינטרסים הישראליים. לא ניבהל, ננהל את המו"מ בדרך של כבוד, במעמד של שוויון, גם אם זה ייקח זמן". „מי שלא רוצה שלום — אמר פרס — מי שלא רוצה הסדר עם ירדן — יגיד ,לא' לשיתוף בינלאומי. מי שרוצה שלום יגיד ,כן' בתנאים מסויימים".

פרס בירך את המלך חוסיין על שני הראיונות שהעניק בימים האחרונים לטלוויזיה הצרפתית ול„ניו־יורק טיימס". „זו אולי פעם ראשונה שמנהיגים ערבים באזור מדברים לא בקללות וללא איבוד עשתונות", אמר ראש־הממשלה, „אסור לנו לשכוח שחוסיין מדבר לא רק לאוזניים יהודיות אלא גם לאוזניים ערביות".

„ערפאת — אמר פרס — מנסה לחולל פרובוקציה בינינו לבין ירדן. הגעתי בליבי למסקנה שההנהגה הפלשתינית הקיצונית היא המכשול הגדול ביותר לפתרון מדיני. וכעת, כשנוצרה הזדמנות רצינית לשלום, הקבוצה הזו עלולה שוב לסכן את הסיכויים להשיגו".

רפאל מן מוסר:

בתגובה לנאומו של ראש הממשלה אמש במפגש המשמרת הצעירה נמסר מלשכתו של שמיר, כי הליכוד דבק בדרך המו"מ הישיר, ורואה ברעיון הוועידה הבינלאומית תהליך מסוכן לדרך זו.

מקורות בליכוד אמרו, כי דברי פרס אמש אף הרחיקו מעבר לנאומו בכנסת. בשבוע שעבר הביע שמיר את דאגת הליכוד כי הוועידה הבינלאומית תהפוך מליווי טקסי למו"מ ישיר, ל„מהות קטלנית".

היא היתה אשת־חיל

● ברוריה מרדלר, בת 48 ממושב מיטב בתענכים, נהרגה בתאונת־עבודה ברפת של טיפוחה. זכתה לפני שנה בפרס העבודה על־שם מרדכי נמיר. סיפור בעמ' 12.

מצרים ואש"ף מנסחים יוזמת שלום שתכלול את 242 ו־338

לשם כך נשאר ערפאת בקאהיר לזמן בלתי־מוגבל: היוזמה תפשר בין יוזמות פרס, חוסיין ואש"ף; חוסיין: על ערפאת לחדול מטרור גם בשטחים

● פרס מבהיר: הממשלה הזאת תסכים לליווי בינלאומי (צילום: שמואל רחמני)

מאת שפי גבאי
העורך נרגש

צוות מהחות במצרי־אש"פי עוסק בניסוח נוסחה של יוזמת שלום חדשה, שתהיה מעין פשרה בין יוזמות ראש־הממשלה שמעון פרס, מלך ירדן חוסיין ואש"ף.

פקידים רשמיים בקאהיר דיווחו על פעילות זו אמש ברדיו מונטה־קרלו. קאהיר מקווה, כי הנוסחה החדשה תהיה מקובלת על ארצות־הברית וגם על ישראל. לשם ניסוח היוזמה נשארת כל צמרת אש"ף, בראשות יאסר ערפאת, בקאהיר, למועד בלתי מוגבל.

מייד לאחר הפרסום עומדים מצרים ואש"ף לפתוח במיתקפת הסברה מדינית רחבת ממדים, שבה תוצג הצעת הפשרה קבל עולם.

הפקידים הרשמיים בקאהיר טענו, כי אש"ף יהיה מוכן כנראה להכיר בהחלטות מועצת הבטחון

(סוף בעמוד 11)

מחלוקת בממשלה: להחריף את המיתון או „להתיר החגורה"

פרס לוחץ על ההסתדרות: הממשלה תסכים להוריד את שעורי מס ההכנסה תמורת ויתור על תשלום תוספות־שכר בחדשים הקרובים

מאת שרגא מקל ודוד ליפקין

הדיונים על תקציב המדינה לשנה הקרובה ולמעשה על הצעדים הכלכליים החדשים שיוקמו בראשית שנת 1986 נכנסים היום להילוך גבוה: ראש הממשלה שמעון פרס מכנס הערב בלשכתו את השרים הכלכליים ואת הפקידות הבכירה לדיון על התכנית לשנה הקרובה וזאת על רקע מחלוקת הקיימת בממשלה בנושאי המיתון והאבטלה.

המחלוקת נסבה על השאלה אם להעמיק את המיתון והאבטלה במשק או להתחיל להתיר את החגורה הכלכלית. האוצר מבקש לקצץ חצי מיליארד דולר בתקציב כדי לבסס, לדבריו, את הישגי התכנית הכלכלית ולמעשה — לספוג עוד ביקושים מהמשק, ולהעמיק את המיתון.

(סוף בעמוד 11)

מלך השחמט הוא גארי וינשטיין (קספרוב) — הצעיר שבאלופים,

קספרוב גבר אתמול במוסקווה במשחק דרמטי על האלוף מזה 10 שנים אנטולי קרפוב וסיים את הדו־קרב שהחל לפני 14 חודשים

מאת שאול הון

מלך חדש עלה אתמול על כס המלוכה בקיסרות השחמט: גארי קספרוב (ויינשטיין) גבר במוסקווה בקרב דרמטי על אלוף העולם היוצא אנאטולי קרפוב, שנכנע לאחר 5 שעות מאבק. קספרוב סיים את הדו־קרב בנצחון 11:13.

קספרוב, יליד באקו, בירת אזרביג'אן, הוא האלוף הצעיר ביותר אי־פעם. הוא בן 22 ומשחק שחמט מאז גיל 5. היה זה כשראה את אביו, המהנדס קים ויינשטיין, מנסה לפתור בעיה שחמטית שנדפסה בעתון. לאחר כמה שעות מחשבה הצליח למצוא את הפתרון ולסייע לאביו.

כשהיה גארי בן 7 נהרג אביו ומורהו הראשון בתאונה, אולם הרוסים, האמונים על טיפוח כשרונות צעירים, דאגו לספק לו מדריכי שחמט מקומיים ואחר־כך

(סוף בעמוד 8)

רק רופא אחד בעולם הצליח להציל מקטיעה רגלו של דוד

להוריו של דוד מיקלס, בן 16 מאילת, שברגלו נתגלה סרטן, נודע שהרופא נמצא בבית־חולים בניו־יורק; „אני מוכן לנסוע אפילו לירח", אמר האב ודוד הוטס לניו־יורק שם הוצאה העצם המסורטנת ובמקומה הושתלה עצם מלאכותית בעלת מפרק גמיש שתאפשר כיפוף עד לזווית של תשעים מעלות

מאת רן דגוני,
סופר „מעריב" בניו־יורק

דוד מיקלס, בן 16 מאילת, לא יוכל להיות טייס, כפי שקיווה. גם את אופניו יאלץ לשנות, לטענה, אבל דוד מתנחם בכך שיש לו שתי רגליים. בשבילו, זה חשוב ביותר. כחולה סרטן, המחלים בהמחלה, אין הוא מתייחס לאבדן טסו כמגבלה מובנת מאליה. הוא אסיר תודה לרופא בית־החולים בניו־יורק שהציל את רגלו הימנית מקטיעה כמעט בטוחה.

בעזרת חדשנית, שמבצע רק רופא אחד בעולם כולו, הוחלף חלק עצם נגוע בסרטן, מתחת לברך רגלו של דוד, בעצם מלאכותית, בעלת מפרק גמיש, שמאפשר לרגל תנועה לתפקד במידה רבה של גמישות. אם הכל ינוהל כשורה, יוכל דוד לכופף את רגלו עד זווית של 90 מעלות.

דוד והוריו — טובה, אודיכלית העיר אילת וגבריאל, מהנדס, אזרח עובד צה"ל ביחידת בינוי — הגיעו לבית־החולים למחלות מפרקים בעיר ניו־יורק, לאחר שרופאים בבית־החולים „בילינסון" קבעו, כי לא יהיה מנוס, כנראה, מקטיעת הרגל, כדי למנוע התפשטות תאים סרטניים לאברים אחרים בגוף.

(סוף בעמוד 8)

חרדה בבית פלאטו־שרון

בעקבות הידיעות שצרפת ביקשה רשמית את הסגרתו

מאת ברוך מאור

בביתו של שמואל פלאטו־שרון בסביון שררה אתמול רוח רעה, לאחר שמוסרות הידיעות דיווחו כי צרפת ביק־

(סוף בעמוד 11)

יש אילת!
מחרתיים, יום שלישי, יצורף ל„מעריב" מוסף מיוחד:
אילת
פרטים נוספים מחר.

בני ברית — לשכת גולן
עורכת באזאר
שיתקיים מחר — 11.11.85
בבית התרבות ברחוב קריניצי 6 רמת־גן,
משעה 9 בבוקר עד 9 בערב.
יימכרו בלי בית, בלי מיטה, הלבשה (גם מיד שניה), קוסמטיקה, צעצועים, ספרים, תכשיטים, מכונות תפירה, תמונות, פטנטים ופריטים נוספים רבים.

טלוויזיות. וידאו.
TELEFUNKEN
ב: אבי רוזני אוסטרובסקי 11, רעננה.

מחשבים קונים ב: pcc
מבצע השבוע: IBM-PC + 10MB
במחיר ללא תקדים 4,500,000 ש' + מע"מ
מוצגה בעיסקת התבילה.

מרצפות חוסן
לדוגמא: מרצפות טרצו 20X20 במחיר 6465 ש' למ"ר
מרצפות טרצו 30X30 במחיר 7650 ש' למ"ר

هكذا من الأصل

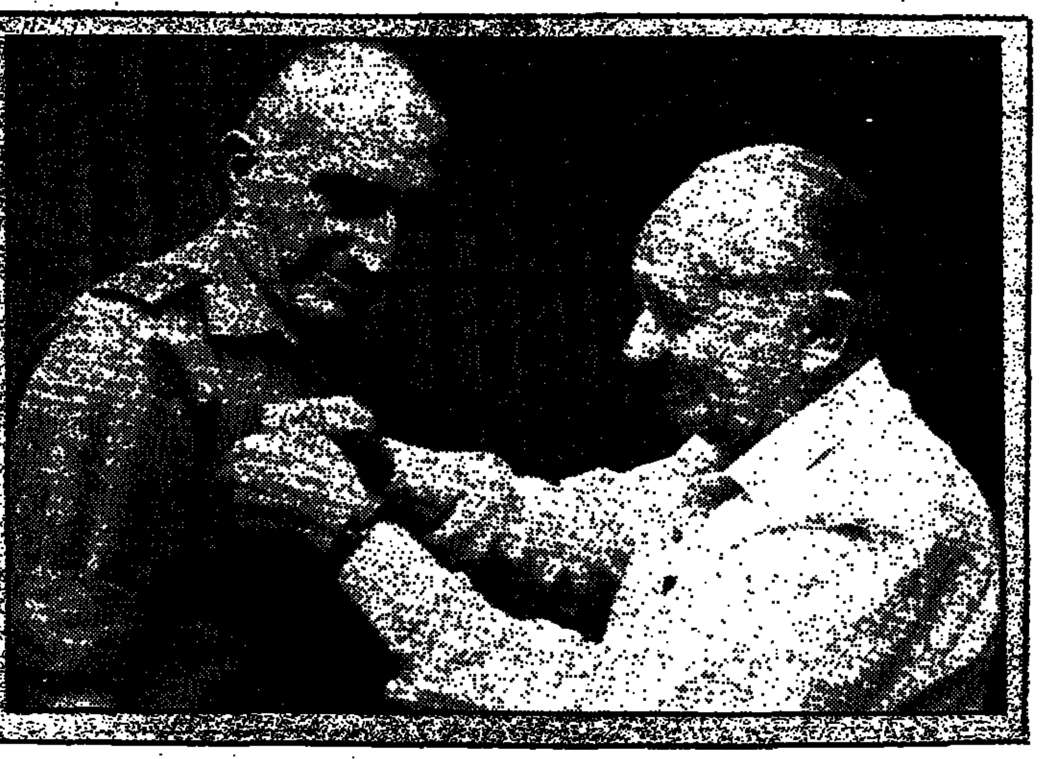

כהנא תובע יו"ר הכנסת על בזיון ביהמ"ש העליון

דולצין: לעובדה שמכשולים הוצבו בפני התיקון בתקנון שימנע העלאת חוקים גזעניים בכנסת — יש השפעה שלילית בתפוצות

מאת ברוך מאירי ומאיר הורוביץ

שלושה שופטי בית המשפט העליון ידונו בבקשתו של ח"כ מאיר כהנא, לאכוף על יו"ר הכנסת להעלות לדיון במליאה את שתי הצעות החוק שהגיש.

כזכור קיבל לפני כעשרה ימים בית המשפט העליון, בהרכב של שלושה שופטים, את טיעוניו של ח"כ כהנא, בצו על תנאי נגד יו"ר הכנסת שלמה הלל, ופסק שח"כ כהנא רשאי להניח הצעתו על שולחן הכנסת.

נוכח הסחבת בהעלאת שתי הצעות החוק החליט ח"כ מאיר כהנא, באמצעות עו"ד מאיר שכטר, לפנות לבית המשפט העליון בבקשה לאכוף על יו"ר הכנסת את החלטתו. זאת באמצעות קנס או מאסר בפועל — כפי שקובעות פקודות בזיון בית המשפט.

על פי החוק אותו הרכב של שלושה שופטים, אשר נתן את החלטתו בעניין ח"כ כהנא, הוא אשר ידון בבקשתו לאכוף את ההחלטה.

במקביל פנה ח"כ כהנא ליו"ר ועדת הכנסת בבקשה להסיר את חסינותו של יו"ר הכנסת, שלמה הלל, כדי להעמידו לדין ולכפות עליו את החלטת בית המשפט הגבוה לצדק.

שתי הצעותיו של מאיר כהנא הונחו על שולחן הכנסת לפני כשנה. אולם יו"ר הכנסת מסרב להעלותן לדיון בהיותן הצעות גזעניות. שתי ההצעות דנות בהגבלת זכויותיהם למי שאינם יהודים ובמניעת התבוללות בין יהודים לגויים.

יו"ר הנהלת הסוכנות היהודית מר אריה דולצין הביע התמרמרות רבה על הליכוד, ששם מכשולים לפני התיקון לתקנון הכנסת בעניין הגשת הצעת ברוח חוקי נירנברג, של חבר הכנסת מאיר כהנא.

מר דולצין אמר את הדברים בפגישה של ראשי המתנגדים לאיחוד המפלגה הליברלית עם חרות. הוא הוסיף, כי לעניין זה יש השלכות רציניות והשפעה שלילית בתפוצות.

כינוס נגד גזענות שהתקיים בשבת בנצרת, ביוזמת "הוועד הארצי להגנה על האדמות" ובשיתוף עם ועד ראשי הרשויות המקומיות הערביות, קרא לחברי הכנסת לפעול לאלתר לשינוי התחיקה כדי שתימנע מח"כ הרב כהנא להגיש לדיון במליאה את הצעות החוק הגזעניות שלו. הכינוס בירך את יו"ר הכנסת על אומץ לבו ועמדתו החד משמעית נגד נסיונותיו של הרב כהנא להגיש לכנסת את הצעותיו.

בכינוס השתתפו כ־300 איש, רובם פעילי רק"ח ורק מיעוט מראשי המועצות הערביות כשבולטת העדרותו של יו"ר ועד ראשי המועצות, נימר חסין משפרעם.

,קרן צמיחה' תגייס 15 מיליון דולר

מאת סופר "מעריב"

קרן הצמיחה של ההסתדרות מתכוונת לגייס מהשכירים תוך זמן קצר כשלב ראשון כ־15 מיליון דולר. זאת באמצעות תרומות של ימי עבודה. המטרה תהיה לסייע למפעלים ולמיזמים בחידוש הצמיחה. הכוונה היא, שהממשלה והמעסיקים ישתתפו בסכומים מקבילים.

על פי התכנית שנקבעה, השכירים יתרמו יום עבודה אחד כל חצי שנה. בסך־הכל הכוונה היא שכל עובד יתרום 3 ימי חופשה. בשלב הראשון יגייסו מיליון ימי עבודה. בהתבסס על חישוב שכל יום עבודה הוא כ־15 דולר, מכאן מצפים לגיוס של כ־15 מיליון דולר.

כיו"ר קרן הצמיחה משמש מנכ"ל ההסתדרות לשעבר, יצחק בן־אהרון, וכנציגי הקרן יהיה יו"ר דירקטוריון "כור", נפתלי בלומנטל.

יריב: ערפאת איננו בעל בית על המחבלים

יש ארגונים שאינם עומדים למרותו ואלה ירצו להוכיח שהם ממשיכים בטרור

● אהרון יריב

"גם אם יאמר ערפאת יעמוד בדיבורו ויפסיק את פעולות הטרור של אנשיו בחו"ל, צריך לזכור שהוא אינו בעל־הבית שם. בקרב המחבלים ישנם ארגונים נוספים שאינם עומדים למרותו ואלה ירצו להוכיח שהם ממשיכים בטרור, בעוד שהוא אינו פעיל יותר" — אמר ביום שישי ראש המכון ללימודים אסטרטגיים באוניברסיטת תל אביב אלוף (מיל.) אהרון יריב, בהרצאתו במועדון המסחרי והתעשייתי בתל אביב.

מר יריב אמר כי מצבנו האסטרטגי נוח היום ומאזן הכוחות לטובתנו. הוא הזכיר את המשך מלחמת עיראק איראן והוסיף כי איראן היא אויב לא פחות גדול מבחינתנו מעיראק.

"מצרים", אמר, "יצאה ממעגל המלחמה נגדנו. מדינות ערב מסוכסכות זו עם זו והיחידה שמאיימת עלינו היא סוריה. אך היא מבודדת בעולם הערבי".

לדעת מר יריב הבעיה הכלכלית המעיקה עלינו חשובה מבחינה אסטרטגית לא פחות מן הבעיה הבטחונית.

לדבריו יש לעשות במהירות להפשרת הקפאון המדיני. עלינו להתקדם מבחינה מדינית בנושא הירדני־פלשתינאי. חוסיין לא יכול להתקדם במו"מ ללא ברכת אש"ף. לצורך ניהול מו"מ איתנו זקוק חוסיין לחסות בינלאומית. מצרים מצדה רוצה שהמגעים יתקדמו והיא מעודדת הצטרפות של כל מדינה ערבית נוספת. גם אחד אם ירצה, יוכל להצטרף. מר יריב סבור שהמצב של לא שלום ולא מלחמה לא יוכל להימשך. היחסים עם מצרים יותחדו. לדעתו אוטונומיה חד־צדדית טובה מסטטוס־קוו.

מר יריב שהיה במשך שנים ראש אגף מודיעין בצה"ל אמר שהמטרה של אש"ף היא להקים "דמוקרטיה חילונית בכל שטחה של ארץ ישראל". משום כך אנו צריכים לקבוע, שכל מו"מ צריך לעלות בקנה אחד עם צרכי [...] המדינה. (ע.)

חוקרים מקור מכתב איום נגד רבין

מאת אבינועם בר יוסף

גורמי הבטחון חוקרים את מקור מכתב האיום נגד שר הבטחון יצחק רבין, שהתקבל במערכות העתונים, בסוף השבוע.

במכתב שנשלח למערכות העתונים נאמר כי חברי "כח 17 בשטחים" יתנקשו בימים הקרובים בחיי שר הבטחון ובמקביל יפתחו במתקפת טרור אם סגן מפקד כח 17, אבו גור, לא ישוחרר מן הכלא הישראלי. אבו גור, נחטף לפני חודשים אחדים, על ידי חיל הים הישראלי.

תלמידי ישיבה תקפו מי שהיה מנהל בתי הדין הרבניים בארץ

מאת אריה בנדר

הרב שמחה מירון שהיה מנהל בתי הדין הרבניים בארץ, והיום משמש כיועץ משפטי לסיעת ש"ס בכנסת, הותקף בערב שבת בידי קבוצת תלמידים בישיבת מרכז הרב.

ההתקפה היתה [...]

[...] בתביעות עד 40 מיליון שקל

שר המשפטים, משה נסים, החליט להגדיל את סמכות בית משפט השלום בתביעות אזרחיות מ־10,000,000 מיליון שקל כשיעור מירבי, לכדי 40,000,000 שקל שיעור מירבי, ואת סמכות בית המשפט לתביעות קטנות משיעור מירבי של 800,000 שקל לכדי 2,000,000 שקל.

דובר משרד המשפטים מסר כי בהחלטה זו יש משום העלאה ריאלית של הסמכות ולא רק התאמה לעליית המדד.

ההחלטה זו טעונה אישורה של ועדת החוקה חוק ומשפט של הכנסת.

עובדי המספנה יפגינו היום בירושלים

מאת דוד זוהר

מאות עובדי מספנות ישראל יפגינו הבוקר בירושלים, בעת ישיבת הממשלה. הם תובעים שהממשלה תקיים את התחייבותה להבטיח את עתיד המספנה וכן תשלום מידי של משכורת חודש אוקטובר.

העובדים טוענים כי הממשלה קיבלה באוגוסט השנה החלטה לפיה יופעלו המספנות ויוזרמו כספים להמשך פעילותה. בישיבה שקיימו ביום שישי עם מנכ"ל מספנה וחברי הנהלת המזכירות, אמרו העובדים כי בפגישתם האחרונה עם שר התעשייה חיים קורפו הוא אמר להם כי אין כל ודאות לגבי המועד בו תשולם להם משכורת אוקטובר. עוד טענו כי מסכום של 500 מיליון שקל שועדת הכספים של הכנסת החליטה להעביר עבור המספנות, הועבר עד עתה סכום של 280 מיליון שקל בלבד. שר האוצר מנע העברת הסכום הנותר.

שמיר דן עם בגין ב"ליווי בינלאומי" לשיחות השלום

ראש הממשלה לשעבר קרא לדבוק בהסכמי המסגרת של קמפ־דיויד כדרך לשלום עם ירדן ✶ דנו גם בוועידת תנועת החרות

מאת רפאל מן, סופרו המדיני של "מעריב"

מ"מ ראש הממשלה ושר החוץ יצחק שמיר מצא אצל ראש הממשלה לשעבר מנחם בגין הבנה מלאה להתנגדות שרי הליכוד לעריכת ועידה בינלאומית אשר במסגרתה יתנהל המו"מ עם ירדן.

שמיר ובגין שוחחו ביום שישי במשך כשעה על ההתפתחויות המדיניות והמפלגתיות.

מקורביו של שמיר מסרו לאחר השיחה כי מ"מ ראש הממשלה הציג בפני מר בגין את הדאגה העמוקה של שרי הליכוד מפני המגמה המסתמנת, ביוזמתו של ראש הממשלה שמעון פרס, להעניק "ליווי בינלאומי" לשיחות השלום עם ירדן והביע תקווה כי פרס יחזור בו מן הכוונה העלולה לגרור את ישראל לוועידה בינלאומית.

מר בגין אמר בשיחה כי יש לעשות מאמצים כדי להביא למשא ומתן ישיר עם ירדן, אולם על ישראל לעשות זאת מבלי לפגוע באינטרסים הלאומיים שלה ולדבוק בהסכמי המסגרת של קמפ דיוויד, כדרך לשלום עם ירדן.

בגין ושמיר גם שוחחו על ההתפתחויות האחרונות בתנועת החרות, לקראת הוועידה שתערך בינואר ועל הדיונים על איחוד הליכוד. שמיר סיפר לאחר הפגישה כי מצא את מר בגין עירני, מתעניין ובקי באירועים האחרונים.

זמיר אסר הפ[...] "חמצן" בבתי הס[...]

מאת יהושע ביצור

היועץ המשפטי לממשלה פרופ' יצחק זמיר הודיע ליו"ר סיעת התחיה ח"כ גאולה כהן, כי הוא אינו יכול לפעול בשלב זה לגבי עתון הנוער "חמצן" כפי שפעל לגבי העתון "אלף יודי" ולסגור אותו, כי לעתון "אלף יודי" לא היה כלל רשיון להופעה סדירה של עתון בעוד לעתון "חמצן" יש רשיון כזה.

היועץ המשפטי הבהיר כי הורה בינתיים באמצעות משרד החינוך לאסור על הפצת העתון "חמצן" במוסדות החינוך ברחבי המדינה, וכן ביקש משר המשטרה לצוות על חקירת העורך ובעל המאמר ב"חמצן", כדי לברר אם יש בפירסום משום נסיון המרדה הנוגד את החוק. לפי תוצאות החקירה יחליט באם להורות על סגירת העתון.

במוצאי שבת הורה משרד החינוך והתרבות למנהלי בתי הספר העל־יסודיים למנוע את [...] אחרון של "חמצן" [...] הספר.

שר החינוך והתרבות [...] אמר, כי לדעתו המא[מר] [...] אורחים" חמור מכל [...]

עתון "חמצן" והוא [...] נכלל ברשימת העתונים המומלצים ע"י משרד החינוך והתרבות.

בהודעה לעתונות מסר עורך "חמצן" שמואל שם־טוב כי כותב המאמר כיוון את דבריו לאנשי ההתנחלויות המאיימים במרד נגד החלטות הממשלה, והזהיר כי האלימות לא תישאר חד־צדדית.

המשטרה פתחה בחקירה נגד העתון "אלף יודי" היוצא לאור באריאל, בעקבות פירסום המאמר בו יש קריאה למלחמת אחים.

החקירה נפתחה בעקבות פניית היועץ המשפטי לממשלה שהעביר ביום שישי לראש אגף החקירות במטה הארצי את החומר הנוגע לעתון.

דו"ח מבקר עירית ירושלים:

סיעות מחלקות כספים בלי דיון הולם בוועדה

מאת אריה בנדר

מבקר עירית ירושלים, עו"ד שמשון גלזבמר, מתריע בדו"ח הביקורת לשנת 1984—85, המתפרסם היום, מפני מצב חמור השורר בתחום הקצאת כספים שמעביר משרד הפנים למוסדות שונים בעיר, באמצעות העירייה.

המבקר אומר כי סכומי כסף גדולים מועברים לחלוקת משנה אצל חלק מסיעות העירייה, אלה מעבירים את הכספים למוסדות שונים בלי שהדבר נדון בוועדת ההקצבות.

אחת התוצאות של שיטה זו היא ש־69 מוסדות לא קיבלו לידיהם את כספי ההקצבה, למרות שקיבלו הודעה על כך.

המבקר מתריע מפני מצב בו החלוקה הכללית לא נתמכה ע"י חברי ועדת ההקצבות העירונית. בהקצבות חלו שינויים ואין פרוטוקולים או תיעוד המאפשרים לבדוק אם אלה נעשו על דעת כל חברי הועדה. סכומים גדולים הוקצבו ע"פ המלצת סיעת ש"ס לשני מוסדות שחילקו בעצמם את הכספים. מאחד המוסדות קיבל המבקר רשימה של 102 גופים שלהם הועברו הכספים, אחד מהם שקיבל הקצבה גדולה אינו מצוי בתחום שיפוטה של העיר. אך מהמוסד השני לא התקבל פירוט החלוקה למרות פניות חוזרות ונשנות.

"הימנעות ממתן מידע לביקורת הוא מעשה חמור. הביקורת פנתה בנושא זה והבהירה שהעירייה לא תקיים אחריותה אם תשלים עם מצב שבו לא ניתן יהיה לבדוק מה השימוש שנעשה בכספים בסדר גודל של מיליוני שקלים". בתשובה במכתב מנכ"ל העירייה כי מקובלת עליו המלצת הביקורת לפיה תיחתם מראש רשימת ההקצבות ע"י מועצת העירייה וחבריה יקבלו דיווח על כל שינוי בה.

סופר מכונית בסופר מחיר

רנו סופר 5

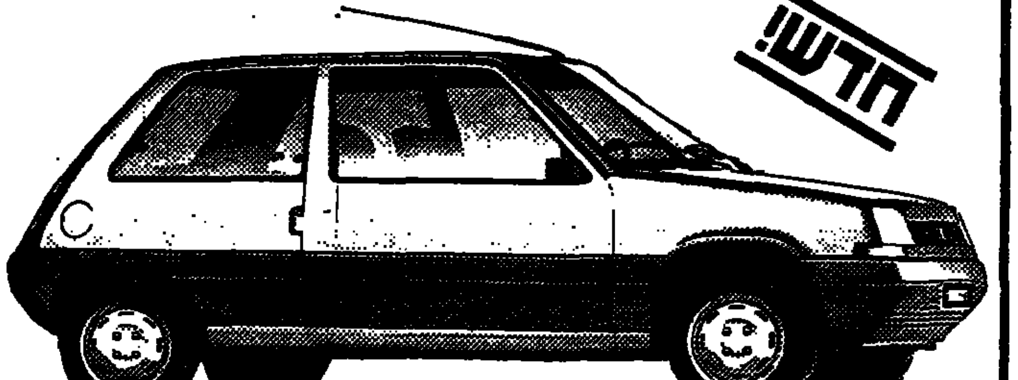

הלהיט העולמי של 1986

★ מנוע רוחבי חדיש, 1108 סמ"ק.
★ הגה קל במיוחד לתמרון וחניה.
★ הנע קדמי ומתלה מק-פרסון.
★ צמיגים רחבים 155SR13.
★ דגם TL (חזק וחסכוני).
★ מושבים אורטופדיים בלעדיים לרנו.
★ עיצוב חדשני ומרהיב.
★ גימור מיוחד.

מחירי הפתעה — בוא ותופתע!

אין מחיר לאמינות של RENAULT

בני תשוה קרסו:
■ ת"א טל. 627151 ■ חיפה טל. 727204
■ ירושלים טל. 226491 ■ באר-שבע טל. 70911
■ חיפה טל. 510296 ■ נתניה טל. 40404

חוסיין משבח את פרס

אולם כדרכו הוא נמנע מלענות על השאלה אם כבר נפגש עימו ✶ לדעתו, חידוש יחסי בריה"מ־ישראל לא יהיה גורם חדש, אולם על ארה"ב יהיה לשקול קשירת יחסים עם אש"ף ✶ שמיר: הכרזותיו החיוביות של חוסיין בפאריס נועדו לאוזניים מערביות

מאת תמר גולן, סופרת „מעריב" בפריס ורפאל מן, סופר המדיני של „מעריב"

חידוש היחסים הדיפלומטיים בין ישראל וברית המועצות יהיה בהכרח גורם חדש, שכן העדר היחסים הדיפלומטיים בין שתי המדינות לא מנע מברית המועצות להשתתף בשיחות זכותה, אומר המלך חוסיין בראיון לעתון „לה מונד". הוא קובע עוד, כי גם מעצמת העל השניה, ארה"ב, חייבת לשקול את הצורך ביחסים עם כל הצדדים בסכסוך — כלומר — עם הפלשתינים.

לדעת חוסיין ההצהרה האחרונה של ערפאת היא „צעד חיובי וללא ספק תוצאה של השיחות שקיימנו בעמאן". כעקרון, חזר המלך על הצהרותיו לעתון „ניו יורק טיימס", אך מבלי שהוא תובע מערפאת להכיר בהחלטות האו"ם 242 ו־338 ולנטוש את דרך האלימות, בדרכם לפתיחת השיחות בוועידה בינלאומית.

מלך ירדן מתייחס לנאום שמעון פרס באו"ם, ומצביע על „עמדה חיובית". אף כי היו בנאום זה גם הרבה ניגודים פנימיים. „אינני יודע אם ישראל החליטה לקבל את העקרון של ועידה בינלאומית".

כדרכו, שוב נמנע המלך לענות ישירות על השאלה אם כבר נפגש עם פרס. באומרו, כי „השיחות הישירות תתקיימנה בין משלחות, כאשר יגיע הרגע הנכון, במסגרת ועידה בינלאומית, שהוא המקום למגעים".

חוסיין מלך ירדן סיים את ביקורו הפרטי בפריס בשורה של ראיונות בהם שיבח את עמדתו של שמעון פרס, הזהיר את יאסר ערפאת — ולבסוף — נפגש בארוחת בוקר עם המנהיג האיראני הגולה מסעוד ראג'אוי, מפקד המוג'אהדין.

נמסר כי המלך העלה בשיחותיו עם הנשיא מיטראן ועם פקידי ממשל צרפתיים בכירים את האפשרות שירדן תרכוש כאן מערכות ציוד צבאי מסויימים, בעיקר מערכות אלקטרוניות, אולם הדיונים האלה נמצאים עדיין בשלב התחלתי, שכן חוסיין עדיין מקווה כי יוכל לבצע את עיסקת הנשק עם ארצות הברית.

דבריו של המלך חוסיין בלוקסמבורג על השוואת הכיבוש הישראלי בשטחים לכיבוש הנאצי באירופה ועל זכות התושבים לפעול נגדו עלולים להתפרש על ידי האוכלוסיה הערבית בשטחים כעידוד להמשך פעולות הטירור נגד ישראל, כך נאמר במסמך שהוכן במשרד החוץ לניתוח הכרזותיו האחרונות של חוסיין.

המסמך, שהוכן לפני פרסום ראיונות חוסיין בטלוויזיה הצרפתית וב„ניו יורק טיימס", קובע כי מאז הנאום בפרלמנט הירדני חלה הקשחה בהכרזות הפומביות של מלך ירדן. לדעת כותבי המסמך מיועדים הדברים לתושבי השטחים כדי להבהיר כי חוסיין שומר על האינטרסים שלהם וכן לאפשר את ההתקרבות בין ירדן לסוריה.

הכרזותיו החיוביות של חוסיין בפאריס, אשר נועדו לאוזניים מערביות, אין בהן כדי לשנות את גישתו הבסיסית של מלך ירדן הן באשר לוועידה בינלאומית והן לגבי ייצוג אש"ף, ומשום, כך אין שינוי משמעותי בעמדת ירדן, כך העריכו אתמול מקורבי שר החוץ יצחק שמיר.

יהושע ביצור מוסר:

יו"ר סיעת המערך ח"כ ויפי אורי אמר אתמול כי הודעות המלך חוסיין בטלוויזיה הצרפתית ובניו־יורק טיימס מעידות כי יוזמת השלום של ראש הממשלה שמעון פרס מוצאת אוזן קשובה לא רק בארה"ב ובאירופה אלא גם בארצות ערב.

חבר ועדת החוץ והבטחון ח"כ עוזי לנדאו (ליכוד) אמר כי מי שרוצה להביא כנוגדיה למו"מ המדיני את ערפאת, אסאד ובריתיהם שהם מטרפדי שלום מובהקים, אינו מתכוון ברצינות להשיג שלום אמיתי. לדעת ח"כ לנדאו דברי חוסיין בעבר וכן גם בהווה הם בבחינת „כן ולאו". עובדה שחוסיין הזמין את מפקדות אש"ף לשכון בשטחו וזו בזמן מדבר על יוזמות שלום.

שלושה דורות צעירים; מזכיר המשמרת הצעירה היום אברהם (זיגי) זינגר (משמאל) עם שני מזכירים לשעבר: חיים רמון (במרכז) ועוזי ברעם (צילום: שמואל רחמני)

„היום לא יגידו שאתם דור של אספרסו"

אמר ראש הממשלה שמעון פרס בכנס המשמרת הצעירה

מאת אבי בטלהיים

יותר מאלף צעירות וצעירים השתתפו אתמול בכנס שציין מלאת 20 שנה להקמת המשמרת הצעירה של מפלגת העבודה. „היום לא יגידו שאתם דור של אספרסו או צעירים קריירוריסטים המחפשים כסא. מקום המפלגה לא היתה זקוקה לצעירים כמו היום והמעולם לא נפתח בפני הדור הצעיר פתח כזה, הזדמנות כזו כמו היום" אמר ראש־הממשלה שמעון פרס לנוכחים באולמי הקונגרסים בבנייני־התערוכה בתל־אביב.

באי הכנס התכבדו בכוסית יין וצפו במסכת שציינה נקודות בולטות בהיסטוריה של המשמרת הצעירה. על הבמה ישבו ששה מזכירי המשמרת שהעלו זכרונות.

אחד מהם, משה אלמוזלינו, סיפר כי לאחר מפלת המפלגה בבחירות 1977, הוא נפגש עם שמעון פרס אשר אמר לו כי מוכרחים לחזק את הדור הצעיר, בייחוד בערי הפיתוח.

גם בימים האחרונים מרבה פרס לדבר על הצורך בשילוב הדור הצעיר בעמדות בכירות בצמרת המפלגה, אך הסיפור של המשמרת הצעירה במפלגת העבודה מתמקד בשמונה השנים האחרונות. בשתי מערכות בחירות לא־השכילה המפלגה לאפשר לצעירים להתברג. אתמול הבטיחו פרס והמזכ"ל עוזי ברעם כי ועידת המפלגה באביב הבא תהיה ועידת מיפנה גם בנושא שילוב הצעירים. מזכיר המשמרה הנוכחי, אפרים זינגר, אמר אתמול: „אני מרגיש כמו אחד שהתפקד בידיד צ'ק דחוי, ואני מקווה שהוא ייפרע בקרוב".

● צבי חזן

ישובי שער הנגב:

„גם לנו קשה לגמור החודש"

יו"ר המועצה האזורית: „ההחלטה למחוק אותנו מרשימת ישובי קו העימות — מוטעית; אם צריך — נפגין כדי להוכיח שגם אנו ישובי עימות"

מאת עזרא יגוב

„ההחלטה לפיה אין בסיוע של תשעים מיליון דולר, שהממשלה העמידה לרשות הישובים החקלאיים במצוקה, אפילו דולר אחד או שקל אחד לקיבוצי העימות בדרום ובנגב — היא החלטה לא צודקת. תובה להקציב מהסיוע הזה גם לקיבוצים שלנו שאינם יכולים לגמור את החודש" — אומר צבי חזן, חבר קיבוץ ברור־חיל המכהן כיו"ר המועצה האזורית, שער הנגב.

„כאשר מוציאים מהרשימה של ישובי עימות קיבוצים כמו נחל עוז, ארז, ניר־עם או קיבוצי חבל אשכול ומעון — לא נותרה לנו ברירה אלא לצאת להפגנות" — מוסיף יו"ר המועצה „שער הנגב" ומפרט: „בשבית את היצור החקלאי. נבקש פגישות דחופות עם ראש הממשלה ונסביר לו שכך אי אפשר להמשיך ולקיים את ישובינו".

המצב הכלכלי הקשה הביא את ישובי „שער הנגב" לצנע, קיצוצים וצימצומים במפעלים האזוריים. משבר קשה פקד גם את ההשקעות בקיבוצים. תנאי הנזילות הקשים הביאו את הישובים למצב שבו אינם יכולים להתמודד עם הבעיות הכלכליות.

„אם לא נקבל סיוע ממשלתי האשראי לבצע את תכניות ההבראה בישובינו ובמפעלי התעשיה שלנו — צפויה התמוטטות" — אומר צבי חזן.

לדבריו, התנועה הקיבוצית לא תוכל להקציב אשראי או סיוע. לא באמצעות קרן התקי"ם או ארגוני הקניות. התקווה האחת היתה — קרן הסיוע שהובטחה לחקלאים בתיאום עם ראש הממשלה שמעון פרס ושר האוצר יצחק מודעי. בסוף השבוע הוברר לקיבוצי הדרום, כי כספים אלה יופנו רק לישובי הבקעה, הגולן והגליל בלבד — אף אגורה לישובי הדרום. „קשה לנו לגמור את החודש. מה יעשה גזבר של קיבוץ עם 150 משפחות שאין בקופתו כסף לגמור את החודש ?" — שואל יו"ר המועצה הדרומית ומוסיף שמזכירי הקיבוצים בדרום, מרגישים עצמם מרומים.

„נחל עוז היה קיבוץ לתפארת, פרח החקלאות. היום — אם לא יקבל סיוע הוא יתדרדר" — אומר יו"ר המועצה. נציגי הקיבוצים בדרום אינם שבעים רצון ממדיניות משרד החקלאות: „דובר על סיוע של 200 מיליון דולר לישובים החקלאיים וזה צומצם ל־90 מיליון. אנו זקוקים ל־45 מיליון דולר לפחות, סיוע לקיבוצי האזור ונאמר לנו שלא נקבל אפילו דולר אחד. פשוט הוציאו אותנו מהרשימה. אם עלינו לצאת להפגנות כדי להוכיח שגם אנו ישובים בקו העימות, או נצא ונפגין".

„מעתה אני אעדיף חופשות חוף בחיפה"

אומר קצין מצוות נושאת המטוסים האמריקנית „סאראטוגה" ✶ רבבת מלחים אמריקניים מתשע ספינות של הצי השישי העוגנות בנמל, הפיחו חיים בעיר הכרמל

● מלחי הצי השישי שותים בירה בבית קפה על הכרמל. למעלה: הגב' גילה גרזין, אשה חיפנית המארחת הרשמית של הימאים האמריקניים.
(צילם: שלמה מוסקוביץ)

מאת דוד זוהר

עיר הכרמל נהגית בשבוע האחרון בפריחה כלכלית שלא ידעה כמוהה כשנתיים: המסעדות, בתי השעשועים ומועדוני הלילה הומים אדם; להשיג מונית פנויה — צריך להצטייד בסבלנות מרובה; השבילים המפותלים היורדים המובילות מהעיר התחתית אל רכסי הכרמל מלאים מטפסים קלי־רגליים; מפעלים ובתי עסק קיבלו הזמנות גדולות ותסותרים שבזים. כל זאת — בגלל „פלישה" חסרת תקדים, מבחינת היקף של אנשי הצי השישי האמריקני שבאו לבלות בחיפה חופשת חוף ארוכה מן הרגיל.

כ־10,000 חיילי הצי השישי שוהים עתה בחיפה. אליהם נוספו בסוף השבוע 550 מלחי אניית הצי הבריטי „פיפה". תשע אניות של הצי השישי עוגנות עתה בנמל, חלקן הרחק מהרציפים, בגלל גודלן. הגדולה והמרשימה בהן היא, נושאת המטוסים „סראטוגה", אשר מעל סיפונה יצאו מטוסים ליירט את המטוס המצרי עם חוטפי האניה „אכילה לאורו". אנשי הצוות של אניה זו לבדה מונים 5,500 איש. אניה גדולה אחרת היא „ויילאסטוף", מספנה צפה של הצי, שצוותה מונה 1,700 מלחים, לרבות 300 חיילות, כרך לן סכנאיות.

מלבד השוטרים הצבאיים החסונים וגבוהי הקומה, המהלכים במדים מצוחצחים עם אלות בידיהם, משוטטים כל שאר החיילים ברחובי העיר לבושים בבגדים אזרחיים ססגוניים, חלקם חובשים כובעים טקסאניים. הם מטיילים קבוצות קבוצות, מטפסים אל מרומי הכרמל, מאכלסים כמעט את כל בתי הקפה והמסעדות ומרבים לצלם. בלילות הם „פולשים" לכל מועדוני הלילה, והפאבים, לוגמים רבבות פחיות ובקבוקי בירה, לרבות — תוצרת הארץ, שהתחבבה עליהם. הם עוברים בחנויות ורוכשים מזכרות רבות, תכשיטים, יהלומים, תקליטים, פילמים לצילום ועוד בכמויות גדולות, תגיגה לסוחרים.

גם הסיטונאים הגדולים עושים עסקים לא רעים: האניות הזמינו מאות טונות של פירות וירקות טריים, משקאות קלים ופריטי מזון אחרים, במאות אלפי דולרים.

מנהל לשכת המסחר בעיר, אריה מהולל, מעריך שעקב השהייה הממושכת בעיר מוציא כל מלח בממוצע כ־100 דולר בתקופת שהותו והדבר „גוהן זריקת עידוד וצינית לעיר".

קצין מצוות „סאראטוגה", בשם וייד, שישב בבית קפה על הכרמל חבוש כובע טקסאני לראשו, אמר לנו: „אני משרת בצי 14 שנה וזו לי הפעם הראשונה שאני מבקר בחיפה. אילו ניתנה לי הבחירה היכן לבלות חופשות החוף שלי, הייתי בוחר רק בעיר הזו. זוהי עיר יפהפיה, שיש בה הרבה תרבות, נשים יפות, בכל מקום כתוב שם העסק גם באנגלית וכולם מדברים את שפתנו".

גם „העולם התחתון" שמר הפעם על פרופיל נמוך. לא נתקבלו במשטרה תלונות על מעשי אלימות, רמאות או התנגשויות מיוחדות עם סרסורים וסוחרי סמים.

هكذا من الاصل

לפני עריקתו הסתכסך יורצ'נקו עם אשתו

דו"ח של הסי.אי.איי. מגלה כי יורצ'נקו היה ממונה על הריגול הסובייטי בארצות-הברית ובקנדה

מאת עודד גרנות, סופר „מעריב" בוושינגטון

בצעד חריג ויוצא דופן פירסמה אמש סוכנות הביון המרכזית של ארה"ב דו"ח מפורט על עברו של העריק הסובייטי הכפול ויטאלי יורצ'נקו, הכולל בין השאר עדות על „יחסים מתוחים" ששררו בינו לבין אשתו לפני העריקה. נראה כי המטרה העיקרית של פרסום הדו"ח היא להדוף טענות על טיפול כושל של סוכנות הביון בעריק וכמו כן את הטענה כי לא היה אישיות בכירה בק.ג.ב.

דו"ח הסוכנות האמריקנית מתאר את יורצ'נקו כאחד הבכירים ביותר בשורות הק.ג.ב. הסובייטי זה עשרים וחמש שנה. בתפקידו האחרון, בין החודשים אפריל עד יולי השנה, היה אחראי על בחירתם של סוכנים סובייטים למשימות ברחבי ארצות-הברית וקנדה וכמו כן אחראי על כל הפעולות והמבצעים של הק.ג.ב. שנעשו בארה"ב בשיתוף עם שרותי מודיעין של חברות ברית וארשה.

לדברי הדו"ח שימש יורצ'נקו גם כממונה על הפעלת תכניות חרום בתחום הריגול הק.ג.ב. בארה"ב ובקנדה „לאחר פרוץ מלחמה", לרבות בהדרת סוכנים שיופעלו אחרי פרוץ מלחמה ועיבוד תכניות תקשורת בהתאם.

יורצ'נקו ערק בשבת לפני שבוע בחזרה לשגרירות הסובייטית בוושינגטון והופיע שם ביום שני במסיבת עיתונאים שבה הודיע על רצונו לשוב למוסקווה. אחרי בדיקה של משרד החוץ האמריקני הורשה לשוב לארצו.

על פי הביוגרפיה, שפרסמה סוכנות הביון המרכזית, ויטאלי יורצ'נקו נולד ב-2 במאי 1936, השתלם באקדמיה הצבאית ושירת בצי. ב-1958 נישא למהנדסת במכון התכנון במוסקווה. שנה לאחר מכן הצטרף לשורות בק.ג.ב. כקצין מודיעין מסכל בשורות הצבא. הוא שירת כאחראי על הבטחון בשגרירות בריה"מ בוושינגטון בשנים 1975—1980, עד שהועבר למוסקווה כאחראי על הבטחון הפנימי בתוך הק.ג.ב., מחלקה זו טיפלה בין השאר בקשר עם עריקים מן המערב מסוגו של קים פילבי.

נסיכה באדום

[illegible]

„אנא, עשה שנוכל לחגוג את חג המולד בבית"

מפצירים החטופים האמריקנים בביירות במכתב לנשיא רייגן, אך וושינגטון מדגישה שלא תוותר

מאת עודד גרנות, סופר „מעריב" בוושינגטון, ושעי גבאי, סופר „מעריב" לעניינים ערביים

ארצות-הברית לא תסכים לוויתור כלשהו לחוטפיהם של בני-הערובה ה-אמריקנים המוחזקים בלבנון, אך היא מוכנה לנהל בו"מ לשם הבטחת שח-רורם, בריאים ושלמים — הצהיר אור ליום אתמול דובר מטעם הבית הלבן.

הדובר, אדוארד ג'רג'יאן, הדגיש כי מדיניות וושינגטון לא השתנתה, אולם הממשל מוכן לשאת ולתת עם כל מי שיוכל לסייע בשחרור החטופים.

הודעה זו באה בעקבות אגרת ששלחו שלשום לסוכנויות הידיעות בביירות אר-בעה משבעת האמריקנים החטופים בלב-נון. הם ביקשו מהנשיא רייגן לפעול בלי דיחוי במו"מ לשחרורם.

„מדיניות הדיפלומטיה השקטה שלך לא סייעה לשחרור איש מאתנו במשך כשנה וחצי", נכתב באגרת. „אנא, עשה שנוכל לחגוג את חג המולד בבית". עוד נאמר שם: „אין מנוס מניהול מו"מ עם החוטפים, משום שסבלנותם הולכת ופו-קעת. אנו ממש מיואשים ועלולים לאבד עצמנו לדעת". כותבי המכתב טענו, כי בעבר ניהל רייגן מו"מ לשחרור נוסעי מטוס ט.ו.א. החטוף. „אמרת אז שיש עדיפות עליונה בעיניך להצלת חיי בני הערובה. אנו מבקשים שתנהג בנו לפי אותה אמת מידה", כתבו. במכתב יש גם פניה אל בני משפחותיהם ואל הסנא-טורים המייצגים אותם, כדי שינהלו מסע פומבי למען שחרורם.

במכתבים פרטיים, ששלחו לבני משפ-חותיהם, הם מגלים כי הם נוטים להח-זיק מעמד למרות התנאים הקשים: הם מתגוררים בחדר קטן, בלי תנאים סאני-טריים, מקבלים מזון גרוע ושרויים ב-מצב-רוח מדוכא.

האגרת הפתוחה לנשיא רייגן הופצה בידי חוטפי האמריקנים, חברי הארגון השיעי הקיצוני „אל ג'יהאד אל איסלא-מי". קודם לכן הודיע הארגון, כי תוציא להורג את בני הערובה. ככל הנראה הם מוחזקים עדיין במובלעה „שייח עבדאללה", בשליטת „חיזב-אללה", ליד העיירה בעל בק בבקעת הלבנון.

אמא ו/או דודה שרי קינג, יולדת סריה, אומרת כי לא חשה כל זיקה אמהית כלפי פרי-בטנה. הכיצד? משום שהרתה בהזרעה מלאכותית מזרעו של גיסה — במטרה לתת את התינוק לאחותה העקרה. „אני מרגישה כמו דודה", היא אומרת. „בסך הכל הייתי שמרטפית". בתמונה נראות שרי קינג (משמאל) ואחותה קרול ג'אלברט (מימין). קרול אוחזת בתינוקת שניתנה לה במתנה, קריסטן ג'ניפר, זאטוטה בריאה, שנולדה לפני שלושה ימים במשקל 3.3 ק"ג בבית החולים במולדן, מסצ'וסטס.
(תצלום: א.פ.)

פסימיות רבה בוושינגטון לקראת פיסגת ז'נווה

רייגן שידר ב„קול אמריקה' נאום אל תושבי בריה"מ

מאת סופר „מעריב" בוושינגטון

שום הודעה משותפת לא תפורסם בתום הפיסגה בין רייגן וגורבאצ'וב בז'נווה בעוד עשרה ימים. לא תת-פרסם הצהרה חשובה בתחום צמצום מירוץ החימוש הגרעיני ולא יחתמו הסכמים חשובים — כך העריך אמש פקיד בממשל בכיר באחת התחזיות ה-פסימיות ביותר לקראת הפיסגה ה-בילאומית.

אתמול כיוון הנשיא רייגן את נאומו השבועי אל תושבי בריה"מ. רייגן הב-היר כי לארה"ב אין שום כוונות עוינות כלפי בריה"מ וכי העם האמריקני שוחר שלום. הוא הגן עם זאת על החלטתה של ארה"ב לפתח את תוכנית הנשק ב-חלל. הנאום שודר באמצעות משדרי רדיו קול אמריקה ובמוסקווה נמסר כי השי-דור נקלט היטב וכנראה שהסובייטים נמנעו מלשבשו.

בתדריך לכתבים אמר הפקיד הבכיר כי אמנם ייחתמו כמה הסכמים, כמו חי-לופי תרבות והקמת קונסוליות נוספות, אולם הוא הזהיר מפני צפייה לפריצות דרך משמעותיות בפגישת שני המנהיגים.

התחזית הקודרת מתבססת במידה רבה על דיווחי שר החוץ ג'ורג' שולץ והיועץ לביטחון לאומי, רוברט מקפרלן, על פגי-שת ההכנה שלהם עם מנהיג ברית ה-מועצות מיכאיל גורבאצ'וב במוסקווה. הם דיווחו כי לגורבאצ'וב כידע והבנה לקויים על כמה מהנושאים הבסיסיים ב-תחום מירוץ החימוש ומאזן הכוחות ה-גרעיני והוא מחזיק בדעה כי ארה"ב נשלטת בידי קבוצה מצומצמת של „מנ-היגים קיצוניים".

למרות התחזיות הפסימיות אומרים פ-קידי ממשל כי ההכנות לפיסגה נמשכות כרגיל וכי אין לשפוט את הצלחתה רק על פי קנה מדה של הישגים מיידיים. הם מייחסים חשיבות לאפשרות שתיווצר הבנה רבה יותר בין שני המנהיגים לגבי הבעיות בין שתי המעצמות ואולי גם הסכמה לקיים מתכונת קבועה של מפג-שים שתחל בשנה הבאה — במפגש ב-מוסקווה או בוושינגטון.

הנשיא רייגן אמר אתמול כי אין לו אשליות לגבי כוונותיהם של הסובייטים בפיסגה וחילוקי הדעות הבסיסיים המפ-רידים בין שתי המעצמות. הוא הוסיף כי שיפור ממשי ביחסי ברית המועצות — ארה"ב מחייב התקדמות בנושא זכויות ה-אדם וסכסוכים אזוריים כמו הפלישה ה-סובייטית לאפגניסטן.

מנהל התיאטרון לא הופיע בבית המשפט לדיון על מחזהו של פאסבינדר

היום עצרות בגרמניה לזכר „ליל הבדולח"

מאת עפרה ישועה-ליית, סופרת „מעריב" בבון

מנהל התיאטרון העירוני בפרנק-פורט, גינטר ריהלה, לא הופיע את-מול לדיון בבית המשפט המחוזי, שם החלה להתברר תביעה פרטית שהגיש נגדו סוחר מפראנקפורט (כנראה יהודי) ושמו הרי לאנדשאפט.

בתביעה תתבקש בית המשפט להוציא צו מניעה נגד העלאת ההצגה „האשפה, העיר והמוות" משום שתכנה הוא אנ-טישמי, והיא מסיתה לשנאת יהודים.

השופטת הביעה תמיהה על שמנהל ה-תיאטרון לא טרח להגיע למשפט, וקבעה כי הדבר „אינו מובן לחלוטין". היא דחתה את מתן החלטתה ליום ד' ב-צהרים — שמונה שעות בלבד לפני ש-נסיון נוסף להעלות את „האשפה" אמור להעשות בתיאטרון „שאושפיל".

בשם התיאטרון העירוני טען פרקליט העיר פראנקפורט, כי אין לאסור את ההצגה כדי שלא לפגוע ב„חופש האמ-נותי".

היום אמור ראש עירית פראנקפורט ל-היות הנואם המרכזי בטקס אזכרה לפור-רום „ליל הבדולח", שייערך בבית הכנסת המרכזי של פראנקפורט. נודע כי בשם קהילת יהודי פראנקפורט ייאמרו לראש העיר דברים קשים על המתרחש בתי-אטרון.

עצרות זיכרון ייערכו היום גם בערים נוספות בגרמניה המערבית ובמערב בר-לין. הפוגרום בוצע על ידי הנאצים ב-לילה שבין 9 ל-10 בנובמבר 1938. כמעט כל בתי הכנסת בתחבי גרמניה הוצתו באותו לילה, חנויות יהודיות נבזזו, ו-יהודים נגררו מבתיהם והיו לקרבנות התעללות אכזרית בחוצות הערים.

קראסקי מתרכך:

„איטליה נגד כל אלימות"

מאת רפאל מן וכתבי סוכנויות הידיעות

„ישראל נפגעה במיוחד מדברי ראש ממשלת איטליה בעינו קראקסי בזכות ה-מירור של אש"ף — דווקא בגלל הידידות הרבה שבין שתי המדינות, והעובדה שאיטליה משמשת יעד למירור נפגעה ממנו יותר מ-אשר ישראל".

דברים אלה אמר ביום ו' סמנכ"ל משרד החוץ ישעיהו ענוג, בעת שהגיש מחאה רשמית למיופה הכוח האיטלקי על דברי קראקסי בשבוע שעבר.

בינתיים מיתן קראקסי את התבטאותו על אש"ף, כאשר לפני הצבעת אמון לממשלתו ב-סנאט האיטלקי ביום ו' אמר: „אנו בעד השלום ונגד כל צורה של אלימות, תהא זו מצד תנועה או מצד מדינה".

ממשלתו החדשה-ישנה של קראקסי היא ה-ממשלה ה-44 באיטליה מאז תום מלחמת העולם השניה.

הצי הצרפתי מנע מאיראן לבצע חיפוש על ספינה

הצי הצרפתי מנע מהצי האיראני לערוך חיפוש על סיפונה של אניית סוחר צרפ-תית — כך נמסר מחוגי ספנות באמירויות המפרץ הפרסי.

מקורות אלה מסרו כי התקרית אירעה ב-קירבת מיצרי הורמוז ב-18 באוקטובר. ספינות משמר איראניות עצרו יותר משלוש מאות ביקורות במפרץ של אניות סוחר זרות, במסגרת הסגר ימי שהכריזה טהראן על איבתה, עיראק.

אניית המשמר הצרפתית הגליה ב-חופי אניית הקרב הצרפתית לדובאי, ומשם המשיכה ליעד אחר בלתי ידוע.

זו הפעם הראשונה שאחת מאניות הקרב של צי ארה"ב, צרפת, בריטניה, המפטרלות ב-אזור, מתערבת נגד פעילות הביקורת של ה-איראנים, מאז החלו אלה בפעילות זו לפני חמישה חודשים. (א.פ.)

יהודי ממצרים — סגן מנהל בי.בי.סי. בערבית

מאת י. פינקלסטון, סופר „מעריב" בלונדון

יהודי יליד מצרים, בני סמר, נתמנה החודש לתפקיד סגן מנהל שידורי הבי.בי.סי. בשפה הערבית. סמר, בן 40, עובד בבי.בי.סי. מאז 1971.

„אל שארק אל אוסאט", עיתון סעודי ה-יוצא לאור בבריטניה, תקף את המינוי ודיווח על רוגז בקרב חוגים דיפלומטיים ערביים ב-לונדון. לפי העתון, הנושא יובא לדיון במועצת השגרירים בלונדון.

דובר בי.בי.סי. אמר, כי בני סמר הוא „האיש המתאים ביותר לתפקיד".

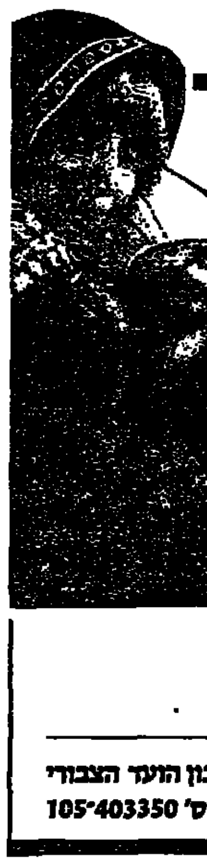

הועד הציבורי לגלוי ילדי תימן הנעדרים

כנס הורי ילדי תימן הנעדרים

יתקיים אי"ה ביום ראשון כ"ו חשון תשמ"ו 10.11.85 בשעה 17:00 באולם המתנ"ס בראש-העין.

בהשתתפות:
הרב יצחק פרץ שליט"א — שר הפנים
השר יוסף שפירא
מזכ"ל ההסתדרות ח"כ ישראל קיסר
הרב רצון ערוסי שליט"א
ח"כ הרב מנחם פורוש
ח"כ גאולה כהן
ח"כ מרים גלזר-תעסה
רבנים, ראשי רשויות ואישי ציבור

תרומות יתקבלו בברכה – לחשבון הועד הצבורי
בבנק הבינלאומי סניף ראש-העין. ח-ן מס' 105-403350

המבצע נמשך:
קילו אבוקדו עד 17.50 ש' לצרכן.
מחיר מכסימלי לצרכן. המבצע נערך בחנויות קו-אופ, שופרסל, היפרשוק - תנובה, היפרקואופ, היפרכל ובכל החנויות שיצטרפו למבצע.
המועצה לפירות (ייצור ושיווק)

מר"מ מתקדם לצירוף גורם אירופי ל„אלסינט"

מניות „אלסינט" בבורסת ניו־יורק עלו ב־60% ביומיים

מאת דוד ליפקין

מר"מ מתקדם לצירוף גורם אירופי כשותף בחברת „אלסינט" כאחד הצעדים לחילוץ החברה מן המשבר הפיננסי שבתוכו היא נתונה עתה. ההערכה היא, שהשותף יזרים לחברה עשרות מיליוני דולר על־מנת לסייע לה.

הבנקים הנושים של „אלסינט" מגלים אופטימיות לגבי המגעים שמקיימת ההנהלה החדשה של „אלסינט" כדי לצאת מהמשבר. לכן, הם כ־ומים פעולה בפעולת מיזוג השבות של החברה ומוכנים לעזור לה.

בין היתר, מבוסס העניין על התקווה של הכנסת חברה זרה ידועה כשותפה ב„אלסינט", דבר שיחזק את הבסיס הפיננסי שלה.

מנכ"ל „אלסינט", בני צבאת, אמר אמש בתשובה לשאלות „מעריב", כי החברה עובדת באפיקים מגוונים למציאת פתרונות, כולל הכנסת שותפים חדשים. הוא הוסיף, כי אין עדיין סיכום במגעים המתנהלים.

צבאת ציין, כי המו"מ מתנהל עם גופים זרים רבים.

בינתיים קפצו מניות „אלסינט" הנסחרות בבורסה של ניו־יורק בשני ימי המסחר האחרונים של השבוע שעבר בשיעור של כ־60 אחוז. מחיר המניה בסיום המסחר ביום שישי אחר־הצהריים הגיע ל־3⅜ דולר, לעומת מחיר של 2 דולר בהיפתח המסחר ביום חמישי.

בחוגים פיננסיים בניו־יורק נפוצו הערכות, כי התפתחויות חיוביות צפויות ב„אלסינט", כולל הכנסת שותפים חדשים.

מנכ"ל „אלסינט" מעריך כי העלייה החלה בשערי המניה היא תוצאה מהידיעות בעיתונות על התמיכה שקיבלה החברה מהממשלה ומהבנקים.

הנהלת בנק לאומי משביתה את פעולות מחלקת הבינוי

בתגובה על עיצומים חריפים של עובדי המחלקה

מאת עודד שורר

הנהלת בנק לאומי משביתה הבוקר את מחלקת הבינוי של הבנק והעבה משכר העובדים במחלקה זו את ימי ההשבתה. זאת בתגובה להרחבת. בכירים במחלקה ובבנק עצמו, על רקע סכסוך עבודה חריף בבנק.

ועד העובדים של בנק לאומי החריף את העיצומים בגלל בקשתו של ההנהלה לדון בפיטורי מאות עובדים קבועים, עקב צימצום הפעולות הבנקאית ו־סגירת סניפים וצימצום שעות פתיחה של סניפים במסגרת תוכנית ההבראה הכללית של הבנק.

בשנתיים שחלפו יצאו מאות עובדים קבועים ל־פנסיה מוקדמת וכשלושת אלפים עובדים זמניים עזבו.

יו"ר ועד העובדים של בנק לאומי, להאי רוט, אמר אתמול, כי העובדים מחרימים בכירים בבנק, שהוצבתו מבחוץ וזכו לתנאים נדיבים בדרגה של סמנכ"ל, ודווקא כאשר הבנק נמצא בקשיים.

„אם הנהלת הבנק הגיעה למסקנה, שיש לפטר עובדים קבועים, היא אינה יכולה לקבל עובדים בכירים בדרגות שכר גבוהות. הפעם אנחנו מנהלים מאבק אישי נגד הנהלת הבנק על ימת־חיים כופרות ועל הצבתת עובדים מבחוץ. עובדים אלה התקבלו בחוזים אישיים, בתנאים שהדעת אינה סובלת אותם ומבלי שנעשה מאמץ לחפש אנשים בתוך הבנק לכישורות אלה", אמר יו"ר הוועד.

רוט הוסיף, כי נציגי ועד העובדים הארצי מתכנסים היום כדי לדון בצעד של הנהלת הבנק. בשלב זה, לדבריו, לא יפגעו העיצומים במשרדי ההנהלה הראשית ובלקוחות הבנק בסניפים.

עובדי הבנק מחרימים את מנהל מחלקת הבינוי, מנחם זהבי, וכן את היה עמוס חורב ודן מוזס, שלשלושתם נתקבלו באחרונה לעבודה בבנק בדרגות בכירות ביותר.

ועד העובדים הורה לעובדי מחלקת בינוי לבוא לעבודה ברגיל. הנהלת הבנק הודיעה, כי לא תעמיד שומרים בכניסה למשרדי מחלקת הבינוי שברחוב אחד־העם בתל־אביב.

מתכננים קרן של מאה מיליון ד' למפעלים במצוקה

הסיוע לא יוצע למפעלים שנכשלו בשל ניהול לקוי

מאת יצחק דיש

תכנית להקמת קרן כוללת למפעלים במצוקה בסכום של מאה מיליון דולר הוכנה במשרד התעשייה והמסחר ונידונה עתה עם האוצר.

הכוונה היא שהקרן תבטיח זמינות האשראי לאותם מפעלים המתקשים בגיוס ההון הדרוש להם. היא תיגבה ריבית בשער השוק.

הקרן תעניק את הסיוע אך ורק למפעלים שיש להם סיכוי טוב להחלץ מהקשיים לאחר שיקבלו את האשראי הנדרש.

לעומת זה אין כוונה להושיט את הסיוע למפעלים שקשייהם הם תוצאה של ניהול עסקי לקוי ואשר גם לאחר קבלת הסיוע יוסיף עתידם לעמוד בסימן שאלה.

במשרד התעשייה והמסחר מעבדים עתה הצעת קריטריונים להפעלת הקרן החדשה.

התעשיינים מבקשים סיוע בהלוואות ארוכות טווח

מאת אורי גינסבר

התאחדות התעשיינים מזהירה, כי בצד העסקים הגדולים שנקלעו לקשיים וזוכים כעת ל־תשומת־לב של הממשלה, נקלעו עשרות מפעלים בינוניים וקטנים לקשיים, עקב קשיי נזילות וללא סיוע הולם עלולים רבים מהם להגיע עד לפירוק. הסיוע צריך לבוא באמצעות הלוואות ארוכות־מועד.

התעשיינים מציעים מספר דרכי פעולה וביהן הנפקה של אגרות־חוב בסך 50 מיליון דולר, והפניית כרבית הכספים הפנויים של קרנות הפנסיה להלוואות למפעלי תעשיה, בניגוד למצב הקיים כיום שבו מחוייבות הקרנות להשקיע את רוב אמצעיהן הפנויים באגרות־חוב של המדינה.

דרך נוספת — הפניית הפקדונות הבאוצרים לטווח ארוך (פתל"א) של בנק־ישראל לצורכי התעשייה בלבד.

עלייה של 25% במניות אמפ"ל

מאת כתב „מעריב"

במחירי מניות אמפ"ל הנסחרות בבורסה של ניו־יורק היתה בסוף השבוע עליה של כ־25 אחוז. המניה עברה את 2 הדולר והגיעה ל־2⅜ דולר.

בחוגים פיננסיים בניו־יורק נפוצו שמועות כאילו יש גורמים האוספים תבילות של מניות. מהנהלת אמפ"ל נמסר אמש, כי לא ידוע לה על שום התפתחות או על נסיונות לרכוש מניות כדי להחזיק בחלק מהבעלות.

ימוזגו המפעלים „זיקה" ו„אוניברסל"

נחתם ההסכם למיזוג המפעלים „זיקה" ו„אוניברסל". המיזוג יתבצע בהתאם לחוק עידוד התעשיה.

שם החברה הממוזגת יהיה „זיקה־אוניברסל מפעלי אלקטרוניקה".

בעסקת המיזוג, יוקצו לבעלי המניות של „אוניברסל" מניות ב„זיקה" בשיעור של 41.68 אחוז לסך כל ההון וזכויות ההצבעה בחברה הממוזגת. כתוב, כי תוקפו של המיזוג הוא כה־1 באפריל 1985.

מודעי בוחן הרחבת פטורי מיסים באילת

שר האוצר בחנות באילת

מאת יהודית זילברשטיין

שר האוצר, יצחק מודעי, בוחן בהרחבת התקנות המיוחדות הניתנות לאזור סחר חופשי — אילת. המדובר בפטור ממסים לעסקים באילת, המקבלים שירותים ממרכז הארץ, כאשר אינם רשאים עתה לקזז את המע"מ, ששילמו בגין קבלת השירותים. ההוראה כבר הוגשה בשיעור 26 אחוז על ביתה הנוכרית באילה.

עוד יידונו הענקת פטור מתשלום מע"מ, בתקופות מסויימות של השנה, לטיסות ונסיעות בין־עירוניות לאילה וממנה. הענקת הטבות במסי בהתאם לחוק איזור סחר חופשי לקבוצות עובדים הגרים דרך־קבע באילת ועובדים מחוץ לתחום השיפוט של העיר.

שר האוצר ביקר ביום שישי באילת, סייר במרכזים המסחריים ובחנויות של רשתות השיווק הגדולות. השר בדק אם אכן החלו מחירי המוצרים השונים, בהתאם לצו המחירים שפורסם והוחה עם האנשים.

השר אמר, כי בעוד שלושה חודשים יתקיים דיון מקיף בכל הבעיות שיתעוררו עם החלת החוק. אם יימצא צורך לעשות תיקונים ולהרחיב את התקנות, יינתן פיצוי רטרואקטיבי לכל סקטור שנפגע.

ד"ר חת שולל הגבלת סמכויות הבורסה לטיפול בענייני המסחר בלבד

מאת כתב „מעריב"

יו"ר מועצת המנהלים של הבורסה, ד"ר מאיר חת, הביע התנגדות לגישה שיש מקום להגביל את סמכויותיה של הבורסה לטיפול בענייני המסחר בלבד. חקיקה יכולה להצמצם לקביעת עקרונות, שהבורסה תוסמך למלא אותם תוכן.

ד"ר חת אמר באסיפה הכללית של הבורסה, שהתקיימה בסוף השבוע, כי הכללים הנקבעים בתקנון הבורסה טעונים אישור שר האוצר ווע־דת הכספים של הכנסת. יש יתרון לחקיקה משנית זו בגמישותה ובאפשרות להתאימה לנסיבות המשתנות של שוק ההון.

יו"ר דירקטוריון הבורסה סבור, שהגיע הזמן לבחינה מחודשת של העקרונות, שעליהם מבוסס חוק ניירות־ערך. הוא גורס, למשל, נסימה והתייצמדות ל„גילוי נאות" כמכשיר פיקוח עיקרי. כמה נושאים ראויים לטיפול במסגרת של חקיקה, כגון בנושא זכויות ההצבעה של מניות או כללי הטיפול בהצעות רכש.

הדרך למניעת שימוש לרע בסמכויות ההסדרה העצמית של הבורסות, הציע ד"ר חת, היא באמצעות מתן סמכות לרשויות פיקוח ממלכתיות להתערב בדרכי ניהולה של הבורסה על בסיס שיבטיח איזון נאות של אינטרסים שונים.

הוא הגן על הכבנה החדש של הרכב הדירקטוריון הבורסה, כאשר מספר נציגי חברי הבורסה יהיה שווה למספרם של דירקטורים, שאינם מייצגים חברי בורסה.

אך יש לקוות, הוסיף, שכינויים אלה יהיו מתושבים היטב ולא יביאו לפגיעות מיותרות בתיפקודו של שוק ניירות הערך.

מכשירי שיקוף הוכנסו למכס גם בנמלי הים

מאת מיכל הולצמן

מכשירי שיקוף חדשים הוכנסו גם לתחנות המכס בנמלי אשדוד וחיפה. בסוף השבוע שעבר הוכנסו מכשירי השיקוף, בהדגמת המכשיר הפועל בנמל התעופה בן־גוריון, לנמלי הים.

המיכשור החדיש מאפשר למפקחי המכס לראות בבירור את תכולת המזוודות והמשלוחים ומונע פתיחות החבילות, הגוזלת זמן. מאז הוכנס המכשיר לשימוש בנמל התעופה נבדקים כ־20 אחוז מהנוסעים, לעומת שישה אחוזים, קודם לכן.

שלמה יצחקי, מהנהלת המכס, אמרה כי המכשיר מהווה מהפיכה בבדיקות המכס, בעיקר משום שהוא משמש גם כגורם מרתיע.

נושים תובעים לפרק חברת הבניה „גל־דר"

מאשימים: החברה הסתבכה בקרני־שומרון והפסיקה לבנות בכפר ורדים

מאת איה אורנשטיין

נושים של חברת „גל־דר" להנדסה אזרחית פנו שלשום לבית־המשפט המחוזי בתל־אביב בבקשה לפרק את החברה, שהפסיקה לבנות את בתיהם בכפר הוורדים לפני ששילמו לה את החלק המכריע של הסכום — 430 אלף דולר. לטענתם, נקלעה „גל־דר" לקשיים עקב הסתבכותה בביצוע פרוייקט גדול בשם „נוה עליזה" בקרני־שומרון, וחובותיה לבנק הפועלים ולגורמים נוספים מגיעים לכשני מיליון דולר.

באמצעות פרקליטם, עו"ד דוד הורוביץ, מבקשים הנושים — 13 זוגות הבונים את בתיהם בכפר הוורדים — למנות גם כונס־נכסים לרכושם של מנהלי „גל־דר", שמואל הולנדר ויהודה גל מנתניה. טרם הוגשה תגובת־תשובה.

בתביעה למתן צו פירוק ל„גל־דר" מציין עו"ד הורוביץ, כי ההסכמים לבנייה על מגרשי התובעים בכפר הוורדים נחתמו עם „גל־דר" בשנים 1983—1984, וכי בחלק מהמגרשים הפסיקה החברה לבנות את הבית כולו. רק בחודש מאי השנה החלו התובעים לחשוד כי מצבה הכספי של „גל־דר" מתערער, אולם, מנהליה הרגיעו אותם תחילה ורק אחר־כך הודו כי החברה הסתבכה בשל הפרוייקט בשומרון.

המנהלים הבטיחו, שחברה אחרת תמשיך בבנייה, אולם אחר־כך הסתבר כי הדבר אינו אפשרי. עוד הסתבר להם שיש סיכסוך בין החברה לבין בנק הפועלים ועל יתרת חוב של החברה לבנק בסך 1.4 מיליארד שקל. זאת בנוסף לחובות לצדדים שלישיים בסך כמיליון דולר.

שערי מטבע חוץ ליום 8.11.85

המטבע	השינוי	בנקנוטים לאומי קניה	בנקנוטים לאומי מכירה	בנקנוטים הפועלים קניה	בנקנוטים הפועלים מכירה	בנקנוטים דיסקונט קניה	בנקנוטים דיסקונט מכירה	העברות והמחאות לאומי קניה	העברות והמחאות לאומי מכירה	העברות והמחאות הפועלים קניה	העברות והמחאות הפועלים מכירה	העברות והמחאות דיסקונט קניה	העברות והמחאות דיסקונט מכירה	שער יציג
1 דולר ארה"ב	+2.0	1443.7	1508.7	1444.7	1509.7	1443.7	1508.7	1467.84	1486.157	1468.836	1487.153	1467.840	1486.157	1477.5
1 לירה שטרלינג	−30.84	2038.5	2130.2	2042.5	2139.6	2042.9	2136.9	2077.73	2103.635	2079.187	2105.080	2076.987	2102.902	2091.4
1 מארק גרמני	−7.33	550.64	575.42	550.55	576.71	550.42	575.77	559.8179	566.8030	560.4107	567.4031	559.6088	566.5868	563.35
1 פרנק צרפתי	−2.24	177.99	188.83	182.60	193.73	179.00	189.13	183.7100	186.0322	188.2520	190.6009	188.8249	186.1186	184.92
1 גולדן הולנדי	−6.02	488.50	510.49	487.49	510.66	488.33	510.82	496.6478	502.8467	490.2285	502.4201	496.4098	503.6965	499.93
1 פרנק שווייצרי	−6.57	669.90	700.05	669.29	701.09	669.96	700.80	681.0702	689.5682	681.2765	689.7790	681.1339	689.6322	685.61
1 כתר שוודי	−1.91	183.69	191.95	183.24	191.94	183.45	191.90	186.7484	189.0085	186.5189	188.8462	186.5111	188.8380	187.44
1 כתר נורווגי	−1.68	183.39	191.65	183.18	191.89	183.21	191.65	186.4549	188.7783	186.4597	188.7862	186.2790	188.5986	187.20
1 כתר דני	−1.63	152.30	159.15	152.17	159.40	152.29	159.31	154.8357	156.7677	154.8997	156.8924	154.8357	156.7676	155.69
1 מארק פיני	−2.44	257.01	268.58	256.64	268.84	256.89	268.72	261.2882	264.5585	261.2426	264.5022	261.3819	264.4468	262.67
1 דולר קנדי	−4.28	1049.2	1096.4	1048.3	1098.1	1049.6	1097.9	1066.746	1080.056	1067.080	1080.394	1067.189	1080.448	1073.8
1 דולר אוסטרלי	+14.18	946.81	1041.4	983.10	1035.7	969.08	1035.2	998.4634	1006.876	998.0748	1010.527	995.1970	1007.614	999.93
1 ראנד דרא"פ	−7.82	481.39	529.53	484.46	557.39	498.09	555.01	548.9731	555.8228	550.5159	557.3889	550.8409	557.3080	553.62
10 פרנק בלגי	−3.28	270.75	282.93	268.51	285.25	270.36	282.82	276.8209	280.2849	278.8516	280.3060	276.6904	280.1482	278.36
10 שי' אוסטרי	−10.08	782.96	818.19	782.95	820.16	783.37	819.44	798.0101	805.9482	798.9812	806.9238	796.4819	806.3298	801.08
1000 לירטי איטל'	−0.22	811.84	856.90	813.89	865.33	811.15	862.99	828.5239	838.8782	830.4988	840.8612	828.8289	839.1026	834.78
100 ין יפני	−10.74	701.20	732.75	701.50	734.83	701.53	733.83	712.8810	721.7860	714.8672	720.9988	718.2881	722.1062	716.89
1 דינר ירדני	−5.48	3810.9	4046.6	3704.4	3942.0	3768.8	3980.2	—	—	—	—	—	—	3863.7
1 לי' לבנונית	−0.12	—	—	—	—	66.63	85.19	—	—	—	—	—	—	84.550
1 לי' מצרית	−1.17	815.49	866.21	840.82	894.54	829.01	884.69	—	—	—	—	—	—	851.04

דולר נוסעים: 1,756.6 | דולר שחור: 1,575—1,585 | דולר יציג: 1,477.5

התאם לעצמך השקעה בבנק לאומי

לפי טווח הזמן. סוג ההצמדה ואפשרויות המימוש.

בנק לאומי

ספרית מעריב

על החתום מאת אפרים אילין

אוטוביוגרפיה עשירה וצבעונית של איש עסקים ישראלי יוצא דופן ובעל משק, שהירושה הרגשית היו סוד הצלחתו. זה אדם אשר עשה את הגנו עד לפני הקמת המדינה בעיסקות עשירות דמיון.

בספר משפטות לראשונה עלילות מרתקות מתולדות המחתרת: הברחות נשק לארץ בימי מלחמת השחרור; הצלאת יהודי רומניה וימי הבראשית של התעשיה הישראלית.

המחיר לצרכן 24,150 שקל

לכבוד ספרית מעריב ת"ד 20208 תל־אביב 61־201 נא לשלוח אלי את הספר „על החתום". מצ"ב המחאה ע"ס 24,150 שקל, לפקודת ספרית מעריב.

שם ______ מס. ת.ז. ______
כתובת ______ מיקוד ______
טלפון ______ תאריך ______ חתימה ______

מבצע משולב של ארקיע, אגד תיור ובתי המלון

גם לטוס, גם אוטובוס וגם...

3 ימים במלון באילת (2 לילות)

99$ 136,000 ש'

עוד לא היה כזה מבצע:
כיוון אחד, לפי בחירתך, אתה עושה בטיסה. הכיוון השני באוטובוס ממוזג. בכיסך הכרטיס החופשי של אגד המאפשר לך נסיעה חופשית באוטובוסים במשך כל החופשה!

"חבילת נופש" במלון 3 כוכבים החל מ־136,000 ש'
"חבילת נופש" במלון 4 כוכבים החל מ־147,000 ש'
"חבילת נופש" במלון 5 כוכבים החל מ־195,000 ש'

המחירים ליחיד בחדר זוגי כולל הטיסה והנסיעות. המבצע בתוקף עד 12.85 1 לא כולל חגים.

אילת איזור הסחר החופשי

ניתן לרכוש שירותי בתי מלון פטורים ממע"מ בכל משרדי ארקיע ברחבי הארץ.

פנה לסוכני הנסיעות או למשרדי ארקיע: תל־אביב: מרכז הטיסות טל. 03-424262, נתב"ג 03-413222, רח' בן־יהודה... 03-233285, חיפה: 04-643371, ירושלים: 02-225888, 053-40734, קרית שמונה: 069-44234, או למשרדי אגד ותיור בכל רחבי הארץ.

arkia

אלקו בע"מ

ELCO

הודעה

אגף הכספים עבר ממפעלנו ברמת־גן למפעל ברמת־השרון

להתקשרות נא לפנות טלפון: 03־484146

כתובת: רחוב הנביאים 16, רמת־השרון

כנס לחנות התקליטים גש למוכר ותלחש
תן לי מהר את החדש של הגשש

רק 20 רובוטים פועלים היום בתעשיה בארץ

מאת ישעיהו פורת

"רק כ־20 מערכות רובוטיות פועלות היום בישראל. זה מספר קטן מן החזוי לפני מספר שנים", אומר פרופ' קנת פרייס מאוניברסיטת באר־שבע ואחד מראשי איתי"ם (איגוד ישראלי לתיכון בעזרת מחשבים), בראיון לסופר "מעריב" לענייני מדע, אברהם פלג, לקראת כנס תיב"מ ורובוטיקה, שיפתח מחרתיים במרכז הירידים בתל־אביב.

מחשבים ותיכון משרדי

בראיון אומר עוד פרופ' פרייס, כי הוא אופטימי ביחס לִיכולת של המהנדס הישראלי להתמודד עם "המהפכה השניה" בתעשייה. עם זה הוא קובע: "כיום קיים חשש־מה מן האוטומציה, שמא תגרום אבטלה. אבל, מי שלא ייכנס לעידן החדש ייפלט מן השוק העולמי".

פרופ' פרייס מביא דוגמא של המיפעל היפאני "אוקומה", המייצר מכונות לעיבוד שבבי. מצד אחד נכנס חומר ומן הצד השני – יוצאות מכונות. אדם אחד מפקח על פס הייצור. התוצאה: תהליכי העבודה האוטומטים מאפשרים תפוקה של 200,000 דולר לשנה לעובד, לעומת 100,000 דולר במיפעלי "בואינג" בארה"ב, 70,000 דולר בתעשיה עתירת ידע ממוצעת בעולם ו־50,000 דולר בתעשיה האוירית בישראל.

הראיון במלואו יפורסם במוסף השבועי "עסקים" שמצורף ל"מעריב" ביום ג'.

מחמאה לכושר הפיתוח הישראלי

40 מהנדסים, טכנאים ועורכי מסכות, כולם ישראלים, עמלו במשך שנתיים על תיכנון המיקרופרוססור 32332, שהוכרז בימים אלה על־ידי "נשיונל סמיקונדקטור" האמריקנית. בסך הכל הושקעו בפרוייקט כארבעה מיליון דולר. ואולם, בשבע השנים האחרונות השקיעה החברה האמריקנית מן המובילות בעולם בייצור מעבדים כ־100 מיליון דולר בפיתוח מוצריה, מחצית מן הסכום הושקע בישראל. זאת מסרו בשבוע שעבר ד"ר גיורא ירון מנכ"ל "נשיונל סמיקונדקטור ישראל" ואשר קמינקר ורן תלמודי, שהיו אחראים על הפיתוח. הם סיפרו, כי המוצר החדש – 10 מ"מ על 8.2 מ"מ, המכיל 90,000 טרנזיסטורים – הוא בעל עוצמה פי שלושה לעומת המעבד הקודם, שפותח גם הוא במרכז הפיתוח של החברה בהרצליה. הם גילו, כי ב־1987 צפויה הופעתו של המעבד הבא, 32C532, שיהיה בעל עוצמה פי שבעה. לעומת המעבד הראשון 32 ביט, ש"נשיונל סמיקונדקטור" היתה ראשונה בעולם להכריז עליו, ב־1983.

המעבד, שהוא "המוח" ויחידת העיבוד המרכזית של מוצרי האלקטרוניקה המודרניים, צבר עד־כה כ־1500 שימושים שונים. מחירו 195 דולר ליחידה. כיום מיוצרים המעבדים בארצות־הברית. אבל חלק מן הייצור ייעשה במגדל העמק. החל ממארס 1986 עם השלמת המיפעל המודרני שמוקם שם, בהשקעה של כ־60 מיליון דולר. "נשיונל סמיקונדקטור" היא אחת משלוש חברות המספקות כיום את "המוח" לתעשיית האלקטרוניקה בעולם – שתי האחרות הן "אינטל" ו"מוטורולה" – אולם היא מחזיקה ביותר מ־80% מן השוק, עם מכירות ב־1.8 מיליארד דולר בשנה.

מיפנה: סיוע ליצואני תוכנה

הכרה ראשונה בתעשיית התוכנה כתעשייה לכל דבר אפשר לראות בהסכם שהשיגו חברי ארגון בתי התוכנה שליד התאחדות התעשיינים, בפגישתם עם גב' צביה דורי, סמנכ"ל למימון חברות במשרד התעשייה והמסחר. על פי ההסכם, יוכלו מעתה יצואני תוכנה ליהנות מסיוע קרן למימון משלוחים לייצוא.

מארגון בתי התוכנה נמסר, כי כ־80% מתעשייני התוכנה לייצוא יוכלו ליהנות מכספי הקרן, תודות להסכם.

חדש בשוק

★★★ חברת "קומ" הכריזה על מה שהיא מכנה "חידוש עולמי של תוכנה/תומרה": חיבור של עד 10 משתמשים (8 מסופים ושתי מדפסות, לדוגמא) על המחשב האישי AT של יבמ.

★★★ חברת "דטה ג'נרל" הכריזה על טרמינל מדבר כאופציה למשרד האלקטרוני הממוחשב שלה. הדיבור מאוחסן בדיסק. אופציית הקול תתאפשר באמצעות בקר לעיבוד קולות (VMC/2), שהוא כרטיס המוכנס למחשבי 32 ביט ופועל כמימשק בין הטלפון למחשב. הבקר כולל שתי יציאות טלפון.

★★★ חברת "אליה" החלה לשווק מערכות חדשניות לדיוור פלט מחשב, מתוצרת "דיור" השוודית. המערכת מסוגלת להכין למשלוח בדואר כ־10,000 יחידות לשעה ומחירה כ־20 אלף דולר.

★★★ "קונטאל" הכריזה על שיווקם החל בינואר של שני בקרים חדשים. אחד מהם, PCC-5, שולט ב־512 יציאות ומצטיין באפשרויות תקשורת מתקדמות.

בארץ

★★★ באוקטובר חלה עליה של 53 אחוז בביקוש לכוח אדם בענף המחשבים. כך עולה מבדיקה שערכה חברת "לירן סקרים", על פי הפירסומים במודעות "דרושים" בעתונות. באוקטובר התפרסמו 367 דרישות, לעומת 260 בספטמבר. בין הנתונים הכפלת הביקוש לקלדניות ולסוכני מכירות ושוב הופיע ביקוש למתכנתי זמן אמת.

★★★ ביום עיון למנהלים בכירים בנושא המשרד הממוחשב, מטעם מיט"ם (מרכז ישומי טכנולוגיות מידע בניהול), "דיגיטל", "רשת זהב" ו"קונתהל" – הציג יוסף זרז'בסקי מ"רשת זהב" ישומי דואר אלקטרוני מקורא בקול אדם, שפותחו ב"דיגיטל".

★★★ ה"מיניטל", המסוף שמשמש ספר טלפונים למאות אלפי צרפתים, אושר על־ידי מכון התקנים הישראלי וקיבל רישוי של משרד התקשורת. להיות מסוף לדואר אלקטרוני מטעם "אלנט". תוכנת המסוף הוסבה לעברית ומחירה לצרכן יהיה כ־800 דולר.

ומעשיו במשכנם הקבוע:
● הנהלת
● מבירות
● תוכנה
● שרות

"בית אל־על"
בן יהודה
מס. 32
(קומה ב')
תל אביב
63805
מלקס 2272־34

טלפון 297131 רב־קוי

מניות הבנקים שבהסדר

	התשואה הדולרית
אידיבי רג 100.0	14.48
אידיבי ב 100.0	13.76
אידיבי בב א 2.0	14.03
אגוד 0.1	14.58
דיסקונט ב	14.70
דיסקונט א	14.77
המזרחי ש	14.97
המזרחי מ	14.91
הפועלים מבכ	1.63
הפועלים ש	14.92
הפועלים מ	14.88
כללי א 1.0	14.54
בלל 100.0	15.00
מימון וסחר 1.0	13.22
מימון וסחר 5.0	12.21

ממתינים לדו"חות של חברות נוספות

על שקלים ודולרים

מאת מרדכי אלקן

שווי שוק המניות ללא מניות הבנקים נשחק בשבוע שעבר ביותר מ־8.5 אחוזים, בנוסף לשחיקה ביותר מ־10 אחוז שהיתה בחודש שעבר.

שחיקת שוק המניות לא פסחה על מניות הבנקים שבהסדר, הצמודות אופי של אג"ח דולריות. בשבוע שעבר נשחקו מניות ההסדר בכ־4 אחוזים בממוצע.

כמה מהפעילים הותיקים בבורסה סבורים, כי בטווח בקרוב תימשך רתיעת הציבור להשקיע בשוק המניות בבורסה. רתיעה זו קיימת בעיקר על רקע הציפיה לפירסום דוחו"ת כספיים על הפסדים שנגרמו למספר גדול של חברות שמניותיהן נסחרות בבורסה.

כנראה שחלק מאותן חברות מתחמקות מדוחות ככל האפשר את פירסום הדוחו"ת הנדרשים מהן. פיגור בהגשת הדו"ח יגרור תגובה מהנהלת הבורסה להפסקת המסחר במניות של אותן חברות. כאשר יופסק המסחר, יישארו בעלי המניות תקועים ולא יוכלו למכור אותן בבורסה, כל עוד לא יחודש המסחר באותן מניות. משום כך גם החשש של אפשרות לאי מימוש המניות במועד שבעליהן ירצו לממש אותן, תורם גם הוא לרתיעה מלהיכנס לשוק המניות.

אותם פעילי בורסה סבורים, כי התאוששות ממשית (ולא "תיקון טכני") תהיה בשוק המניות רק לאחר שיתברר מצבן הכספי של אותן חברות, החייבות לפרסם בקרוב דוחו"ת כספיים על מצב עסקיהן. לאחר מכן יתנפה מעצמו שוק המניות והציבור יוכל יותר להחליט ולברור לו מניות של חברות שמצבן שפיר. כמובן שגם אז יהיו ספקולנטים שיעדיפו מניות שסחירותן נמוכה ויצליחו להריץ את שעריהן, גם אם אלה מניות של חברות שאין להן גב חזק או ערך ניכסי גבוה.

מועדים בבורסה

13.11.85	מקסימה – אקס מזומן 70%, מס 24%, תשלום 27.11.
17.11.85	בריזה כפולה סדרה 2059 – מועד פדיון מוקדם.
18.11.85	אג"ח גליל סד' 3902 – פתיחות מסחר בקב' 271.
	אג"ח שגיא סדרה 4302 – פתיחות מסחר בקב' 351.
24.11.85	חיפה כימיקלים – אקס הטבה 100%, הקצאה 27.11.
27.11.85	דיסקונט השקעות – מסחר בזכויות (מס' ני"ע 996702).
	ארית אופציה – יום מסחר אחרון.
	יאה אופציה – יום מסחר אחרון.
	מקסימה – תשלום 70% מזומן, מס 24%.
28.11.85	ליפסקי אופציה – יום מסחר אחרון.
	יום אחרון לעיסקות בשברים של פחות מ־10 שקל ע.נ. (ללא עמלה).
29.11.85	דרוקר אופציה – הארכת מועד מימוש עד 30.11.86, מחיר מימוש חדש 2060%.

הוגש ע"י "בנק המזרחי המאוחד" אגף ניירות ערך, מחקר יעוץ ומחקר

זה מה שתקבל בתפ"ס ובפק"ם

הבנק	הסכום באלפי שקלים *)	ריבית תמ"ם באחוזים (מ־50 אלף)	ריבית בפק"ם לתקופה של 7 ימים	14 יום	30 יום
בנק לאומי	499–40	24 (27)	0.5 (30)	1.00 (30)	[illegible]
	999–500	26 (29)	0.52 (31)	1.04 (31)	2.30 (31)
	9,999–1,000	27 (31)	0.58 (35)	1.13 (36)	2.40 (30)
	10 מיליון ויותר	28 (32)	0.61 (39)	1.25 (39)	2.65 (38)
בנק הפועלים	99–50	24 (27)	0.50 (30)	1.04 (31)	[illegible]
	1,000–100	26 (30)	0.58 (35)	1.49 (36)	[illegible]
	10,000–1,000	33 (39)	0.65 (40)	1.34 (42)	[illegible]
	10 מיליון ויותר	35 (42)	0.67 (42)	1.36 (43)	[illegible]
בנק דיסקונט	495–40	24 (27)	0.5 (30)	1.07	2.47
	999–500	26 (30)	0.54 (32)	1.07 (32)	[illegible]
	10,000–1,000	30 (35)	0.58 (35)	1.19 (36)	[illegible]
	10 מיליון ויותר	33 (39)	0.64 (39)	1.30 (40)	[illegible]
בנק המזרחי	500–50	24 (27)	0.5 (29)	1 (29)	[illegible]
	2,500–500	24 (27)	0.55 (34)	1.19 (35)	[illegible]
	5,000–2,500	24 (27)	0.59 (36)	1.22 (37)	[illegible]
	10,000–5,001	26 (30)	0.63 (38)	1.30 (40)	2.97
	10 מיליון ויותר	30 (35)	0.67 (42)	1.36 (43)	[illegible]
הבנק הבינלאומי	99,999–3,000	28 (32)	0.50 (30)	1.00 (30)	[illegible]
	999,999–100,000	28 (30)	0.54 (32)	1.07 (32)	2.83 (32)
	1 מיליון – 5 מיליון	30 (35)	0.59 (36)	1.39 (36)	2.67 (37)
	5 מיליון – 10 מיליון	32 (38)	0.59 (36)	1.39 (36)	[illegible]
	10 מיליון ומעלה	34 (40)	0.65 (40)	1.30 (40)	3.00 (43)

בסוף שבוע זה ובראשית השבוע הבא עשויים הבנקים להוריד את שיעור הריבית שהם משלמים על פיקדונות ג'מבו וכן על פיקדונות בסכום בינוני או קטן בתמ"ם ופק"ם.

הערכה זו הביעו בסוף השבוע שעבר גורמים בנקאיים על רקע ציפיתם להורדת שיעור הריבית במשק.

כיום הריבית האפקטיוית השנתית שמשלמים הבנקים על פיקדונות ג'מבו מגיעה ל־36 אחוז בממוצע, בעוד שעל פיקדונות בסכומים קטנים היא מגיעה ל־27 אחוז בממוצע.

"הבנק הבינלאומי הראשון" העלה בסוף השבוע שעבר למיליון שקל את התיקרה למשיכת יתר מאושרת לבעלי חשבון עו"ש משופר. על משיכת יתר זו גובה הבנק ריבית חודשית של 5 אחוזים בלבד.

הערה: טבלאות הריבית המתפרסמות כאן נמסרו בסוף השבוע שעבר על ידי הנהלות הבנקים ועל אחריותן.

עכשיו הבינלאומי נותן לך עוד יותר

1,000,000₪
משיכת יתר – בריבית מועדפת

ניהול חשבון חינם
למעט משיכת שיקים

עו"ש משופר
לבעלי חשבונות פרטיים

אם תפתח היום חשבון עו"ש משופר בבינלאומי, תוכל לקבל משיכת יתר עד מיליון שקלים בריבית מועדפת מבלי לשלם ריבית חריגה.

וזה עוד לא הכל: הבינלאומי הוא הבנק היחיד שאינו מחייב אותך בדמי ניהול חשבון למעט משיכת שיקים ומזוכנים בדלפק.

חסוך עשרות אלפי שקלים בחודש, היכנס עד 7 בערב לאחד מ־90 הסניפים של הבינלאומי ופתח חשבון עו"ש משופר.

פרטים נוספים בסניף הקרוב אליך.

פתחתי חשבון גם בבינלאומי

* כתן האשראי כותנה בקבלת בטוחות כנהוג.

הבנק הבינלאומי הראשון

משרד החינוך והתרבות
האגף לתרבות ולאמנות — האגף לתרבות תורנית

נאות קדומים
השמורה הלאומית של טבע הארץ במקורות ישראל
ת.א דואר 299 קרית־אונו, טלפון: 08־245881 / 08־223840

הציבור מוזמן
לימי עיון וסיור
שיתקיימו בשטחי נאות קדומים

מחזור ראשון: ימים ראשון עד שלישי, כ"ה עד כ"ז בכסלו (8 עד 10 בדצמבר)
מחזור שני: ימים שלישי עד חמישי, כ"ז עד כ"ט בכסלו (10 עד 12 בדצמבר)

הארוחות והלינה באכסניית נאות קדומים. מטבח חלבי כשר

דמי השתתפות, הכוללים אש"ל וסיורים: 90,000 שקל לאיש (2 בחדר) ☆ 80,000 שקל לאיש (4 בחדר)

בתכנית ימי העיון:

יום I
9.45 קו 15 יוצא מן התחנה המרכזית בלוד
10.15 כינוס והרשמה, שיחת פתיחה
12.00 ארוחת צהרים
13.00 סיור: "באי הטובה" – אזור גבעת המנורה
17.30 חלוקת חדרים, מנוחה, ארוחת ערב
20.00 הרצאה

יום II
7.00 ארוחת בוקר
8.00 סיור: "יש מביאין בכורים... מן הזית ועד חנוכה מביא ואינו קורא..." – אזור "נחל אשכול" – "ירידת עד הזמורים" – "באון הדרך" – "יער הלבנה" – "כרם ישעיה"
13.00 סיור: "מוריעים... ממנה יצאו המכבים"
17.30 חלוקת חדרים, מנוחה, ארוחת ערב
20.00 הרצאה

יום III
7.00 ארוחת בוקר
8.00 סיור: "התורב חכמת שלמה... וידבר על העצים... מן הארז... ועד האזוב..." – אזור ספרות הצבאה והמשלים
12.00 ארוחת צהרים
13.00 שיחת סיכום
14.30 פיזור – קו 471 אל התחנה המרכזית בתל־אביב/ירושלים

המעוניינים להרשם מתבקשים לשלוח מקדמה בגובה 50% מדמי ההשתתפות לפקודת נאות קדומים, ת.א דואר 299, קרית־אונו.

מספר המקומות מוגבל

האוניברסיטה העברית בירושלים

הציבור מוזמן ליום עיון הנערך ע"י המכון ליחב"ל ע"ש לאונרד דיוויס בשיתוף עם "מערכות" בית ההוצאה של צה"ל בנושא:

מה אפשר ללמוד מלקחי מלחמות וסכסוכים בינ"ל

לרגל הופעת ספרו של באזיל ליד־הארט מדוע איננו לומדים מההסטוריה

בהשתתפות:
אל"מ אורי דרומי, פרופ' יהושפט הרכבי, פרופ' מרטין ון־קרפלד, אלוף ישראל טל.

ביום חמישי, א' בכסלו תשמ"ו, 14.11.85 בשעה 15.00 באולם הסנט, קמפוס הר הצופים.

"אסור שפוליטיקאים יתנו פרס לעברייני בנייה"

השופט פארס פלאח מעכו מגנה התערבות גורמים בכירים למניעת הריסת בתים בגליל ✶ בוטלו 23 כתבי אישום על בניה לא חוקית בכפר עכברה

מאת יהודה גורן, מנחם רהט ורפאל בן משה

"אין זה יאה שגורמים בכירים מתערבים בעניין הנדון בבית משפט ויש לשמור על עקרון הפרדת הרשויות ולתת לצדק להעשות בבית המשפט. אסור שפוליטיקאים יתנו פרס לעבריינים ועיכוב צו זה של בית המשפט רק יעודד אחרים לבצע עבירות דומות" — כך כותב שופט השלום הראשי של בית המשפט בעכו, פארס פלאח, בהחלטתו שלא להיענות לבקשת תושב הכפר מג'ד־אל־כרום בגליל־המערבי, לעכב ביצוע צו הריסה של בית בלתי חוקי שבנה בכפר.

בתוך כך נודע כי 23 כתבי אישום על בנייה בלתי חוקית, שהגישה עיריית צפת לבית המשפט כנגד 23 משפחות בכפר הערבי עכברה שבתחום השיפוט של צפת, בוטלו עוד בטרם הגיעו לדיון בבית המשפט, על פי הנחיה מפורשת של לשכת היועץ המשפטי לממשלה.

אומר חסין סירחאן ממג'ד־אל־כרום, מודה כי שש פעמים נענתה בשלילה בקשתו למתן רשיון להקמת ביתו בכפר; והוא החליט לבנות למרות זאת. ב־30 ביוני הוגשה תלונה למשטרת כרמיאל. ארבע פעמים נעצר סירחאן, אך בעת מעצרו המשיכו קרובי משפחתו לבנות את הבית.

ב־10 ביולי הוצאו צווים מינהליים להריסת המבנה. ב־4 באוגוסט פנה סירחאן לבית משפט השלום בעכו בבקשה לעיכוב ההריסה, שנקבעה ל־8 באוגוסט.

בית המשפט קבע בין היתר כי המבקש בא לבית המשפט לא בנקיון כפיים ולפיכך אין הוא זכאי וראוי לסעד מבית המשפט. הורה לבצע את צו ההריסה מיד.

משה סלע, יו"ר הוועדה המחוזית לתיכנון ולבנייה סמך כי היה נבוך בעת שהתבקש, אומר סירחאן, "והעיד" בבית המשפט כי השר עזר וייצמן ממשרד ראש הממשלה הבטיחו לו שצווי ההריסה לא יבוצעו. סלע אף דאג כי תגובתו זו תירשם בפרוטוקול הוועדה המחוזית לתיכנון ולבנייה.

מוחמד מנע, ראש מועצת מג'ד־אל־כרום אומר כי יותר מ־20 מבנים בכפר אינם חוקיים, משום שאין תכנית מיתאר מאושרת". נודע כי התכנית תושלם בקרוב.

פרט אף תבע מן הלשכה המשפטית בעיריית צפת, לבדוק דרך להגשת כתבי האישום תוך הגזמות ידועים, אך לבסוף הבהירו שליועמ"ש מוקנית בתחום זה סמכות שיקולית, על פי סדר הדין הפלילי, המעניקה לו זכות של ביטול כתבי אישום.

העירייה טענה שאין להעלות לטובת עברייני בניה ערבים, לעומת יהודים כי יש להנהיג דין אחד לכולם. אך הלשכה המשפטית של העירייה, קיבלה את עמדתו של היועמ"ש, וסירבה להיכנע ללחצו של ראש העירייה. בינתיים כבר ניתנו רשיונות לכל אותם 23 משפחות שהחלו בבנית בתיהם שלא כחוק.

את ההוראה לבטל את כתבי האישום הוציא מ"מ היועמ"ש מאיר גבאי (מנכ"ל משרד המשפטים), בעת שפרופ' יצחק זמיר היה בחופשה.

מתברר שתושבי עכברה פנו ל"ועדת הבידואים" הגליונה, וביקשו שתסייע להם בעיכוב ההליכים נגדם. (ועדת הבידואים היא גוף של משרד הבינוי, שנועד למצוא פתרונות דיור של קבע לבידואים, ומפעילים בה אנשי משרד הבינוי ומינהל המקרקעין). הוועדה, פנתה ליועמ"ש וביקשה לעכב את ההליכים בטענה שהיא עצמה — הוועדה — היטעתה אותם בכך שהכוונה אותם להתחיל בבניה ללא רשיון.

מימדים מדהימים

הוועדה המחוזית לתכנון ובניה — צפון, שמושבה בנצרת, החליטה בישיבתה האחרונה לגנות את התערבותם של פוליטיקאים המונעים מהרשויות המוסמכות לבצע גזרי דין של בתי המשפט שהורו למשרד הפנים לבצע הוראות ולהרוס מיבנים שהוקמו ללא רשיון. החלטת הגינוי התקבלה בתגובה בעקבות מקרה מיוחד של התערבות חמורה בכנסת בהחלטת בית המשפט בעכו להורות על הריסת בתים בכפר מג'ד אל כרום, שנבנו ללא רשיון, על תוואי של כביש מתוכנן לסלילה ועל אדמה חקלאית.

ראש עיריית עפולה, ח"כ שבתיה אלי, המשמש כיו"ר בפועל של ועדת הפנים של הכנסת אמר כי הוא רואה בחומרה את התערבות פוליטיקאים בעבודות הרשויות המוסמכות בצפון.

ראש המועצה המקומית של אום אל פחם, האשם מחאמיד, אמר כי היקף הבניה ללא רשיון בכפרו הגיע למימדים מדהימים: כ־1500 בתים מכלל כ־3,500 בתי אב בעירייה (כ־40 אחוזים); ולגבי עשרות מהם הוצאו צווי הריסה. בכפר איקסאל, ליד נצרת, נפתרה הבעיה עם אישור תכנית המיתאר באוקטובר 1983. מ"מ ראש המועצה המקומית, הנפיק דראוושה, אמר ל"מעריב" כי זה 8—7 שנים לא הוקם אף בית אחד בכפר שלא קיבל רשיונות כחוק.

ביצוע צווי הריסה לבתים שנבנו בצורה בלתי חוקית במיגזר הערבי מעוכב עד שיבוצע תיקון יסודי של המצב בתחום תוכניות המיתאר בישובים ערביים — העיכוב אתמול מקורות בכירים במשרד ראש הממשלה.

לדברי מקורות אלה, נעשה עתה מאמץ על־ידי מנכ"ל משרד ראש הממשלה אברהם טמיר, בתאום עם משרדים נוספים, להסדיר את הבנייה במיגזר הערבי. לפני זמן מה נערך דיון אצל ראש הממשלה שמעון פרס בהשתתפות שרים ובו הוחלט להקים צוות שיתווה מדיניות בנייה. לדברי המקורות, הוחלט בדיון לעכב לפי שעה את ביצוע צווי הריסה.

השר וייצמן סירב אמש להגיב אישית על הטענות שהופנו כלפיו ואמר, כי תגובת משרד ראש הממשלה מקובלת עליו.

התערבות מסוכנת

ב־25 באוגוסט התקיימה בלשכת ראש הממשלה שמעון פרס ישיבה עם השרים ברלב וייצמן והמנכ"לים של משרדי הממשלה. נודע כי בישיבה הוחלט שלא להרוס בשלב זה מבנים בלתי חוקיים בסקטור הערבי. נודע כי שוקדים שוה על הכנת מיסמך שיתווה פתרון יסודי.

הוועדה המחוזית לתיכנון ולבניה הורתה לא מכבר ליו"ר הוועדה משה סלע לשלוח גילוי דעת בכתב למשרד ראש הממשלה עם עותקים רבים, ובכללם לשרים וייצמן וברלב, וליועץ המשפטי לממשלה פרופ' זמיר. במיסמך נאמר בין היתר: "התערבות גורמים בממשלה ובהליכי בית המשפט, וסיכולם, היגם סכנה והתערבות בסדרי מינהל תקינים".

ביטול כתבי האישום עורר מורת רוח רבה בעיריית צפת, שטענה כי בכך הופכים את הוועדה המקומית לתיכנון ולבנה לחוכא ואטלולא. ראש עיריית צפת זאב

ביקש מילדה להדריכו ותקף אותה 8 פעמים

המשטרה מחפשת חשוד שמעשיו "גובלים בטירוף"

מאת גיל ידידוביץ'

8 פעמים ביצע אלמוני מעשים מגונים בילדה בת 11 תושבת ראשון לציון, באותו יום. המשטרה שחררה חייל שנעצר חשוד במעשה.

המקרה אירע לפני שבוע. הילדה נתקלה ברחוב בצעיר שביקש את עזרתה בחיפוש כתובת מסויימת. היא נענתה והלכה עימו. כשהגיעו למקום מרוחק מעין אדם, תפס בה ובמשך יותר משעה ביצע בה פעם אחר פעם מעשים מגונים, אשר לדברי המשטרה "גובלים בטירוף". אחר כך שחרר אותה.

הילדה המזועזעת הגיעה לביתה ואמה לקחה אותה מייד לבית־חולים. הוריה הגישו תלונה במשטרה. הורכב קלסתרון ונעצר חייל חשוד, אשר שוחרר לאחר שהתברר, כי לא היה מעורב בתקיפה. מפקד משטרת ראשון לציון, סנ"צ דני ביטמן, הורה להקצות כוחות גדולים לצורך לכידת הנוכל.

ביום שישי נעצר בראשל"צ נהג מרבית תושב יבנה, החשוד בביצוע מעשים מגונים בנערה בת 16, הלומדת במוסד לילדים שהתפתחותם איטית. הנהג חשוד, כי "התנדב" להסיע את הנערה לבית ספרה. בדרך הביא אותה וביצע בה מעשים מגונים. הנהג מכחיש. הבוקר יובא להארכת מעצר והמשטרה טוענת כי בידיה ראיות נוספות נגדו.

"כוננות שקנאים" בגליל

מאת מנחם רהט

בקרב דייגי בריכות הדגים בגליל העליון, מופעלת בימים אלה "כוננות שקנאים" שבמסגרתה מנסים הדייגים להרחיק מבריכות הדגה שלהם את אלפי השקנאים שהגיעו בימים אלה לשמורת החולה, לצרכי מנוחה ו"תדלוק", בדרכם לאפריקה.

להקות השקנאים החלו להגיע ארצה ממזרח אירופה, בעיקר לפני ימים אחדים. ואולם עתה הגיעה נחיתתם בשמורת החולה בצפון — המשמשת להם תחנת מנוחה ו"תידלוק" — לשיאה.

ספירה שערכו עובדי רשות שמורות הטבע והדייגים באזור העלתה, כי עתה נמצאים בשמורת כ־7,000 שקנאים. השקנאי זקוק כידוע ל־3 ק"ג דגים ביום למזונו, כך ש"התנפלות" שלהם על הבריכות באזור עלולה לכלות יותר מ־20 טונה דגים ביממה.

● ראש אכ"א, האלוף עמוס ירון, חושף דרגותיו של החניך המצטיין, סג"מ שלמה מגדל, במסדר סיום קורס קציני שלישות.

זכו בפרס ישראל בעמל כפיים

יונה סעיד — עובדת התעשיה האווירית: אלדין חתוקאי — עובד תעשיית הנייר שזכה בתואר "עובד ישראלי" מטעם "מעריב"

● יונה סעיד

● אלדין חתוקאי

יונה סעיד מלוד, עובדת התעשיה האווירית, ואלדין חתוקאי מכפר קמא, עובד תעשית הנייר בחדרה, יקבלו את פרסי ישראל ביום העצמאות תשמ"ו על שירות בעמל כפיים, הודיע אמש דובר משרד החינוך והתרבות בירושלים.

על הפרסים המליצה לסגן ראש הממשלה ושר החינוך והתרבות, יצחק נבון, ועדת שופטים בהרכב חיים גבעתי (יו"ר), פרופ' רבקה בר־יוסף וישראל קיסר ובהשתתפות הממונה על פרסי ישראל ד"ר משה גלבוע. שר החינוך אישר את המלצת השופטים. השר ציין שזו הפעם הראשונה שפרס ישראל ניתן אישית ללא־יהודי.

יונה סעיד נולדה בתימן בשנת 1935 ועלתה עם משפחתה ב"מרבד הקסמים" ב־1949. ליונה שתי נכדות מבתה דורית. היא עובדת במחלקה להדבקות מתכת ופלסטיקה באגף הייצור, בתפקיד ראש צוות; במהלך 16 שנות עבודתה בתעשיה האווירית, השתתפה יונה בהשתלמויות ובקורסים וקיבלה הסמכות מקצועיות. בשנת 1972 קיבלה רשיון תעשיתי פנימי שהסמיך אותה לבצע עבודות העשפניות ולחתום עליהן.

היא המוסמכת היחידה בארץ בתחום קריאת שרטוט ומבצעת הק' עבודות הדבקה מורכבות בסכנה לנצירת מתקדמות ביותר, והן בדיקה, מבקרת ומאשרת בתחומה עבודות של אחרים, בתעשיה האווירית ומחוצה לה.

בשנות עבודתה הגישה כ־15 הצעות ייעול שזיכו אותה בפרסים. בשנת 1981 נבחרה כמייעלת מצטיינת בתעשיה האווירית.

בשנת 1985 היא נבחרה כעובדת המצטיינת ביותר בתעשיה האווירית במסגרת מבצע "עובד מצטיין".

אלדין חתוקאי הוא בן שבט צירקסי; נולד בכפר בשנת 1943. בצה"ל היה חייל למופת.

אלדין עבר את השלבים של עוזר לשוקל נייר, שוקל נייר עצמאי, עוזר מפעיל, מפעיל מכונה לגילול נייר והיתוכו, ורכב מכונת הנייר. שלבי ההשתלמות הללו נמשכים בדרך כלל בין ארבע לחמש שנים, אך אלדין למד זאת במשך שנה ומחצה בלבד. במשך הזמן מונה למנהל משמרת. נשלח לקורס הכשרה בחו"ל ללמוד הפעלת מכונה בעלת כושר תפוקה של 65 אלף טון בשנה, וכשחזר עבד בה עד שמונה למנהל.

אלדין קיבל לפני שנתיים מידי נשיא המדינה ומטעם "מעריב" את תואר "עובד ישראלי" בתעשיה. הוא נשוי לשרה, בת כפרו, ולהם שלושה ילדים. תחביב המשפחה הוא דיג. בשעותיו הפנויות הוא בונה, כמעט במו ידיו, בית למשפחתו בכפר קמה.

פרסי ישראל בעמל־כפיים יינתנו לזוכים בטכס ממלכתי שייערך ביום העצמאות בירושלים.

אשתו הראשונה של שליח בארה"ב נצטוותה לפנות את דירתה

מאת ברוך מאירי

חיה הדר — אחת משתי נשותיו של עמוס הדר, שליח משרד העבודה בארה"ב — נצטוותה בסוף השבוע על־ידי ההוצאה לפועל, לפנות את הדירה שבה היא מתגוררת זה עשרים יום.

מנכ"ל נעמת, מאשה לובלסקי, פנתה בסוף השבוע למנכ"ל משרד העבודה והרווחה, צבי צילקר, בבקשה לבדוק אפשרות לעזור לחיה הדר, שנותרה חסרת כל.

מנכ"ל משרד העבודה הביע הסכמה עקרונית לסייע לאשה, ואף פנה ליועץ המשפטי של המשרד, עו"ד יצחק ברק, לבדוק זאת מבחינה משפטית.

"פגע רע וסכנה לציבור" נשלח לשנתיים לכלא

גנב כדי לממן קניית סמים

מאת סופר "מעריב"

צעיר שגנב מליוני שקלים כדי לממן את צריכת הסמים שלו ורכש מוצרים באמצעות כרטיסי אשראי, נשלח אתמול לשנתיים מאסר בפועל.

שופט בית־משפט השלום ברמלה אהרון פס אמר על הנאשם, כי הוא פגע רע וסכנה לציבור.

הנאשם אריה זיתון, בן 21, פרץ חמש פעמים בחודש יולי לדירות, גנב כסף וכרטיסי אשראי ובאמצעותם רכש במשביר־לצרכן בתל־אביב מוצרים יקרי ערך. הצעיר הוא בעל עבר פלילי עשיר וכבר ריצה בעבר 8 חודשי מאסר.

שופט השלום אברהם בייזר שלח אתמול לשנה וחצי מאסר בפועל את מאיר קדושים, בן 28, תושב באר־שבע שנעצר בנתב"ג עם רדתו ממטוס [illegible]. בחיפוש בכליו נמצא מזרק וסם הרואין. גם הוא בעל עבר פלילי עשיר.

תיתכן הקפאת מתן מעמד עיריה לאום אל־פאחם

בגלל כרוז המשמיץ את צה"ל

מאת אבינועם בר־יוסף

משרד הפנים בוחן את האפשרות להקפיא את הענקת המעמד של מועצה עירונית לישוב אום אל־פאחם בעקבות הפצת כרוז, על־ידי המועצה המקומית, שבכללים בו השמצות על צה"ל וביטויים הגובלים בהסתה.

יצויין כי מחר היתה אמורה המועצה המקומית באום אל־פאחם לקבל מעמד של עיריה ובטקס כתוכנן טקס במעמד שר הפנים יצחק פרץ ואישי ציבור נוספים.

בכרוז — שהופץ בסוף השבוע — נאמר, כי צה"ל הוא "צבא התוקפנות, האלימות וההשפלה", וזה כתיחס אל מה שמכונה "מערכת הבטחון".

מנכ"ל משרד הפנים, חיים קוברסקי, פנה שלשום ליועץ המשפטי לממשלה, יצחק זמיר, בדרישה לחקור את הפרסום ולבדוק את ההיבטים הפליליים של הכרוז. במקביל הוא הציע למועצה המקומית להתנצל בפומבי על הביטויים.

קוברסקי כתב לראש המועצה, מחמיד האשם, כי בכרוז יש הצגה מעוותת של יחס המדינה לרשויות ולמועצה המקומית וכלולים בו ביטויים פוגעים, בנסיון לתאר את פעולות המדינה כלפי אום אל־פאחם כהפליה מכוונת.

מאסר לרס"ר שעשה מעשים מגונים בחייליו

הורד לדרגת טוראי

מאת סופר "מעריב"

"המפקד הכשיל לפני את [illegible] וחשף את אבר מינו", סיפר לבית הדין הצבאי של חיל האוויר אחד מארבעת החיילים שנפגעו, ורס"ר אליהו מסעוד שהורשע בביצוע מעשים מגונים בכולם.

הרס"ר נדון בסוף השבוע ל־15 חודשי מאסר, מהם תשעה חודשים בפועל וכמו כן הורד לדרגת טוראי.

השופטים בראשות אל"מ צבי גורדינקל הוקיעו את הנאשם שבמעשיו הותיר בהלם את פקודיו שגילם מחצית מגילו.

רס"ר מסעוד הורשע בביצוע מעשים מגונים, בהתנהגות שאינה הולמת ובהדחה לחקירה. במקרה אחד גהר מעל גופו של חייל וביצע בו בעילה מגונה, לאחר שמנע ממנו להתנגד. את אחד החיילים ניסה להדיח לדבר שקר בעת החקירה. התובע, סרן עמי שחר, ביקש להחמיר בדינו של הנאשם שלא היסס לנצל את מעמדו כדי להגיע לסיפוק תאוותיו. הסניגור דוד דן ביקש להתחשב בכך שהנאשם הוא בעל משפחה ומשרת בצה"ל 18 שנה ללא הרשעות קודמות.

הדולפינריום נסגר למופעים

הווטרינר העירוני: "המקום דומה למיזבלת חיריה"

מאת בוקי נאה

עיריית תל־אביב הוציאה ביום שישי צו האוסר את פתיחת הדולפינריום למופעים לפני הקהל, לאחר שהווטרינר העירוני, ד"ר בנימין רויזמן, ביקר במקום פעמיים ומצא ליקויי תברואה חמורים ביותר.

אצות ים, ירוקת ושיכבה שחורה נמצאו בבריכות המים, כלובי החיות מוזהמים, יש הפרעה לזרימת המים והחצר הפנימית של הדולפינריום "דומה למיזבלת חיריה", כהגדרת הווטרינר העירוני.

בסוף השבוע שעבר התפטרו מעבודתם שני "המטפלים" של הדולפינים והאחריות, כמחאה על המצב השורר והם יבואו רק להאכיל את החיות, כדי שלא ימותו.

נער פצע חברו ביריה מרובה אוויר

מאת דוד זוהר

נער בן 14 מרחוב איינשטיין בחיפה, נפצע ביום שישי מירית רובה אוויר שכוון לעברו, "תוך משחק" חברו, בן גילו.

הנער, יצחק סליס, יצא ביום שישי בצהריים לטייל עם חברו ליד בית ספר איינשטיין. מאחורי בית־הספר, על גבעה סלעית הבחינו בשני חברים שלהם חמושים ברובה אוויר. הם התקרבו אליהם. תוך כדי שיחה ומשחק, נטל אחד מאותם שני "הציידים" את הרובה, כיוונו לעבר יצחק וירה. הרובה לא ירה. ואז נטל החבר "הצייד" השני את הרובה, וכשהוא משוכנע שאינו טעון, כיוון אף הוא את הרובה לעבר יצחק, לחץ על ההדק, נורה כדור שפגע בשולי בטנו של יצחק. הנערים המפוחדים הזעיקו את אביו של אחד מהם וזה החיש את הנער הפצוע לבית חולים כרמל, שם נותח. אתמול נמסר כי מצבו קל. מחלק הנוער של משטרת חיפה חוקר את הפרשה, אך לא עצר את היורה.

דוקר אביו שוחרר מביה"ח לחולי נפש ומסתובב חופשי בחיפה

הפרקליטות מבקשת צו אישפוז, למרות אבחנה שחל שיפור במצבו

מאת דוד זוהר

צעיר חולה נפש, בן 32, אשר דקר לפני שנה את אביו הפרקליט ופצעו קשה, "לפי פקודה מהאלוהים", מסתובב חופשי בחוצות העיר חיפה, למרות שרופאים קבעו במפורש שהוא סובל מסכיזופרניה פרנואידית. הצעיר, שהיה מאושפז בבית חולים לחולי נפש טירת־הכרמל, שוחרר לביתו והרופאים סומכים על רצונו הטוב לבוא שוב ולאשפז את עצמו.

ב־24 ביוני אשתקד דקר האיש את אביו, בן 73. האב הוחש לבית חולים רמב"ם, כשסכין בבטנו, שם אושפז במשך שלושה חודשים. הבן נשלח להסתכלות פסיכיאטרית, בבית חולים לחולי־נפש בטירת־הכרמל. שם התברר כי עוד בשנת 1980 היה מאושפז וקיבל טיפול פסיכיאטרי.

בשיחה עם רופאיו הפעם, הוא סיפר, כי יום לפני דקירת אביו הוא שמע את קול אלוהים. שאמר לו: "אני האלוהים מדבר אליך. קח סכין ודקור את אביך" — והוא אמנם ביצע את הפקודה. רופאי בית החולים קבעו כי הוא סובל מסכיזופרניה פרנואידית ואינו מסוגל לעמוד לדין. ההליכים המשפטיים עוכבו והוא אושפז במחלקה הסגורה של בית החולים.

לפני כשבוע הוציא בית חולים בטירת הכרמל חוות דעת נוספת, כי עקב שיפור במצבו והסכמתו לעבור תהליך של שיקום ואישפוז, ממליץ בית החולים לוותר על הוצאת צו אישפוז נגד האיש.

הצעיר שוחרר והוא מסתובב בחוצות העיר. פרקליטות המחוז פנתה לשופט בית המשפט המחוזי בחיפה, נתן קלינברגר וביקשה שיוציא צו אישפוז נגדו בניגוד להמלצת בית החולים. השופט קלינברגר קבע את הדיון בבקשה לסוף דצמבר.

בן־ציון העלים מידיעת הנאמן מניות ב־60 מיליון ש'

מאת איה אורנשטיין

מנכ"ל בנק אי־בי בריטניה לשעבר, יהושע בן־ציון, שהוכרז פושט רגל לפני כעשר שנים, העלים מידיעת הנאמן על נכסיו את העובדה שהיו בבעלותו מניות של חברת "נאות אביב", שהחזיקו בשבילו באמצעות שותפו לשעבר, עו"ד אליהו מירון, או השותפות "מירון בן־ציון ופריבס", או גורמים מטעמם.

שווי המניות כיום כ־60 מיליון שקל. ובן־ציון ושותפיו מתחמקים ממתן פרטים על גורלן לנאמן.

הנאמן על נכסיו של בן־ציון, עו"ד א. גורני, מגלה עובדה זו בתביעה בסך 60 מיליון שקל שהגיש שלשום לבית המשפט המחוזי בתל־אביב נגד שותפו לשעבר של בן־ציון, עו"ד אליהו מירון, ונגד השותפות "מירון בן־ציון ופריבס עו"ד".

הנאמן מציין כי זמן קצר לאחר שהתגלה דבר קיומן של המניות של בן־ציון, פנה אל השותפות "מירון בן־ציון ופריבס" בבקשה למתן פרטים בדבר גורל המניות, אולם השותפות התחמקה.

בחודש מארס הגיש הנאמן בקשה לבית המשפט לחייב את השותפות להעביר לידיו את המניות השייכות לבן־ציון או את שוויין. הנתבעים הגישו בקשה לדחייה, מחמת התיישנות והיעדר עילה, אולם בית המשפט דחה את טענותיהם והורה להעביר את הדיון להליך של תביעה רגילה.

טרם הוגש כתב הגנה.

נורווגיה דורשת: רסנו את צד"ל

טוענת שישראל אחראית לשלום חיילי יוניפי"ל הנפגעים בלבנון

מפרו המדיני של „מעריב"

המתיחות הדיפלומטית בין ישראל לבין נורווגיה, סביב ה־תקריות המשכות בין חיילי נורווגיה המשרתים ביוניפי"ל לבין חיילי צבא־דרום־לבנון הגיעה לשיאה בשבוע שעבר.

שגרירת ישראל בנורווגיה, ה־גברת יהודית היבנר, נקראה ל־משרד החוץ באוסלו ושם נמסר לה על דרישת הממשלה, כי יש־ראל תפעל מיד להפסקת הפגי־עות של חיילי צד"ל באנשי יוני־פי"ל.

דרישה דומה הועברה גם על־ידי שגריר נורווגיה בישראל ל־משרד החוץ בירושלים.

הנורווגים הדגישו, כי הם רו־אים את ממשלת ישראל אחראית ישירה לשלומם של החיילים ה־משרתים ביוניפי"ל, שכן צד"ל אינו כוח עצמאי אלא הוא מופעל וממומן על־ידי ישראל.

נהג נפצע מירי בדרום הר־חברון

מאת אבינועם בר־יוסף

נבי בר־מל, תושב בית חגי, נפצע אמש ברגלו ובידו מ־יריות שנורו לעבר רכבו בכ־ביש ירושלים—באר־שבע, ס־מוך לחברון, בשעה שהיה ב־דרכו לקריית ארבע.

הפצוע פונה למימשל בחברון, שם ניתן לו טיפול ראשוני ו־הועבר אחר כך למרכז הרפואי הדסה עין כרם בירושלים.

זו ההתקפה השלישית בשנה האחרונה נגד המתנחלים מן ה־ישוב בית חגי, הסמוך לחברון.

תאומי מבחנה נולדו בחיפה

מאת ראובן בן־צבי

תאומי מבחנה נולדו אתמול אחר הצהריים במרכז הרפואי רמב"ם בחיפה. הם נולדו ל־יפה אמיר בת 26 מחיפה, בני־תוח קיסרי בשבוע ה־35 ל־הריון.

התאומים, שני בנים במשקל 2,800 ו־2,550 גרם, נולדו לאחר שהאשה קיבלה טיפול במכון ל־הפריית מבחנה בראשותו של מנ־הל המרכז הרפואי, פרופסור יוסף ברנדס.

שביתה במועצה המקומית תל־מונד

מאת תלמה פרויד

עובדי המועצה המקומית תל־מונד שובתים מאז יום שישי במחאה על כי טרם קיבלו את משכורת חודש אוקטובר.

היום מצטרפים לשביתה גם עוזרות הגננות, שרתי בית־ספר ועובדים אחרים המועסקים על־ידי המועצה.

● אלוף העולם בשחמט, גארי קספרוב, מחייך חיוך של מנצחים מבעד לשמשת מכונית ה„וולגה" השחורה, ש־באה לאסוף אותו אתמול במוסקווה לאחר שהביס את אנטולי קארפוב. (צילום אי.פי.)

מלך השחמט הוא גארי וינשטיין

(סוף מעמוד 1)

להטיסו מבאקו למוסקווה כדי לשמוע תורה מפי גדול המורים של בריה"מ, ד"ר מיכאל בוטביניק, לשעבר אלוף העולם וכיום הסמכות העליונה בשחמט שם. גארי התקדם בקצב מהיר: בגיל 17 כבר היה אלוף העולם לנוער ובגיל 18 זכה באליפות בריה"מ כשהוא מקדים רבי־אמנים מנוסים ממנו.

קברניטי השחמט בבריה"מ לא ראו בעין יפה את שמו היהודי ורמזו לאמו, קלרה, שכדאי לו לשאת „שם שלנו". כך הוסב שמו מוויינשטיין לקספרוב, ע"ש אמו הארמנית קספריאן. כאשר ראיינתי את קספרוב ב־1982 באולימפיאדת לוצרן הוא אמר לי: „מגיל 14 הקדשתי את כל חיי לשחמט ובו אני רואה את עתידי". אך במקביל לשחמט סיים בהצטיינות את לימודיו במכון הגבוה לשפות בבאקו והוא דובר אנגלית וגרמנית.

הדו־קרב בינו לבין אנאטולי קרפוב החל בספטמבר אשתקד. קספרוב, שהצטיין בתחרויות בינלאומיות, היה חסר נסיון בדו־קרב על הכתר: הוא ניסה לכפות נצחונות בכוח, אך התקפותיו התנפצו מול הגנתו המעולה של קרפוב. וב־9 משחקים נחל קספרוב 4 תבוסות והפסיד גם משחק חמישי. לקרפוב נדרש עוד נצחון אחד כדי להגיע ל־6—0, אך כאן גילה קספרוב יכולת־עמידה מופלאה והקטין את הפער ל־5:3. הדו־קרב נמשך יותר מ־5 חודשים וקרפוב התמוטט פיסית ונפשית. קברניטי השחמט של בריה"מ הזעיקו את נשיא פיד"א (איגוד השחמט הבינלאומי), שהציל את ידידו קרפוב וביטל את הדו־קרב.

נקבע דו־קרב חדש, שהחל ב־3 בספטמבר השנה. קספרוב פתח בנצחון, קרפוב הצליח להשוות וגם העלה את התוצאה לטובתו בנצחון נוסף. במשחק ה־11 הצליח קספרוב לנצח ולהשוות ואחר־כך נחל עוד שני נצחונות: במשחק ה־20 כבר הוביל בתוצאה 9:11. אולם במשחק ה־22 הצליח קרפוב להקטין את הפער לנקודה אחת בלבד. לקראת המשחק ה־24, הוביל קספרוב 11:12. די היה לו בתיקו כדי לזכות בכתר. קרפוב היה מוכרח לנצח כדי לסיים 12:12 ולהישאר אלוף העולם. מתח רב שרר אמש באולם הקונצרטים על־שם צ'ייקובסקי במוסקווה, שהיה מלא מפה לפה. קרפוב, בלבן, פתח בהתקפה: קספרוב התגונן בזהירות וברגע הנכון פרץ נגדית, מוטט את עמדת קרפוב וניצח את מי שהיה אלוף העולם מאז 1975.

קרפוב — קספרוב

1. ה4 ג5, 2. פ־ג3 ה6, 3. 4ד ג:ד, 4. פ־ד4 פ־ו6, 5. פ־ג3 א6, 6. ר־ה2 ו6, 7. 0־0 ר־ה7, 8. 4ו 0־0, 9. מ־ח1 מה־ג7, 10. 4א פ־ג6, 11. ר־ה3 צ־ה8, 12. ר־ו3 צ־ב8, 13. מה־ד2 ר־ד7, 14. פ־ב3 ב6, 15. 4ז ר־ג8, 16. 4ז ר־ב8, 17. 5ז פ־ד7, 17. מה־ד2 ר־ב8, 18. ר־ו2 ר־ב7, 19. צא־ד1 ו6, 20. ר־ג1 צ־ב8, 21. צ־ג3 פ־ב4, 22. צ־ה3 ר־ה7, 23. ר־ה3 (על מה־א4 יבוא פ־ד8) צ־ה7, 24. מ־ו1 צ־ה8, 25. צ־ד1 ו5! (פריצה נגדית), 26. ז:ו6 ו6, 27. צ־ג3 צ־ד7, 28. ר־ג6 מה־ב8 (הקרבת הרגלי נועדה להסיח כלי הלבן לאגף המלכה ולשחרר עתה יד חופשית באגף המלך), 29. ר־ה3 פ־ה5, 30. צ־ג4 (או 30. צ־ג3 מה־א8) פ־ו6, 31. צ־ה4 (על צ־ג3 יבוא פ־ה5 ותיקו) ו5!, 32. ו:ו1 פ־ג4 (עדיף על פ:ה4), 33. מה־ד2 פ:ר, 34. מה:פ פ:ג3, 35. מה־ב6 ר־א8, 36. צ:ה6 (ללבן כבר לא נותר מה לעשות) צ־ב7, 37. מה:א6 צ:פ, 38. צ:ה6 צ:ב2, 39. מה־ג4 (מאיים צ־ה8X) מ־ח8, 40. ה5 (מאיים צ:ח+ עם ר־ה4+) מה־א7+, 41. מ־ח1 ר־ד1+, 42. מ־ר פ־ה3+ לבן נכנע.

פועלים פורטוגלים יעידו נגד מעבידיהם החשודים בהעלמת מס

נציג מס־הכנסה: אריה, עופר ועמיר קליין, בעלי מפעל „מפרם" במפרץ חיפה, ביצעו עבירות־מס על גבם של פועליהם ✶ השלושה נעצרו – אך מכחישים את הטענות

מאת דוד זוהר

פועלים מפורטוגל המועסקים במפעל הקבלני הגדול לכבלי פלדה במפרץ חיפה, „מפרם", יוזמנו השבוע להעיד בבית המשפט המחוזי בחיפה בנושא החשד להעלמות המס הגדולות המיוחסות לשלושה מנהלי המפעל שנעצרו ע"י המשטרה.

שלושת מנהליו של המפעל הם אריה קליין בן 59, ובניו, עופר בן 29 ועמיר בן 27. הם הובאו ביום ו' לפני שופט שלום שהאריך מעצרם ב־10 ימים. בא־כוח מס הכנסה, נח תירוביץ', טען כי השלושה מעורבים בהרמית מס מתוחכמת בהיקף עצום, שבה הצליחו השלושה מאות מיליוני שקלים תוך ניצול עובדים פורטוגלים. המפעל מעסיק 15 עובדים פורטוגלים, מתוך 100 העובדים. נציג מס הכנסה טען, כי המנהלים נהגו להוציא על הוצאות „בלנקו" את הפועלים הפורטוגלים. ההוצאות אלה נמשכו, ע"פ החשד, מהבנק ע"י „איש־קש" ונמסרו למנהלי המפעל. בצורה זו משכו המנהלים, לטענת נציג מס הכנסה, לכיסיהם מאות מיליוני שקלים. כיצד סכומים אלה נרשמים בספרי הוצאות אש"ל של העובדים. מאידך, נהגו בעליו של מפעל זה, שביצע עסקים בהיקף גדול, להגיש כל שנה דו"חות לשלטונות המס שהצביעו על הפסדים. השלושה הכחישו את טענות מס הכנסה.

מעילה בסניף בנק ברקליס־דיסקונט בעכו

מאת יהודה גורן

במחלק ההונאה במשטרה ובמחלקת ביקורת פנים של הנהלת בנק ברקליס־דיסקונט, חשפו מעילה בסניף הבנק בעכו העתיקה שבמשכה שנה כימי אשתקד. היקף המעילה 10 מיליון שקלים.

כחשוד בביצוע המעילה נעצר ל־8 ימים בפקודת בית משפט השלום בעכו, מחמוד כיאל (בן מוסטפה), אחראי מחלקת ההמחאות הזרות בבנק ותושב עכו.

על פי החשד נהג כיאל ליטול לעצמו מדי פעם המחאה הזרה של לקוח זה או אחר ולא לרשום אותה בספר ההמחאות הזרות. תמורת זאת היה מפקיד את ההמחאה בחשבון בנק פרטי שלו ופודה אותה לעצמו.

סטודנט נדקר בידי אלמונים

מאת דוד זוהר

סטודנט לחינוך גופני בן 25, תושב חיפה, נדקר אתמול בגבו ובבטנו על־ידי שני אלמונים כאשר התאמן בחוף שיקמונה.

הצעיר, שהובא פצוע לביה"ח רמב"ם, סיפר לחוקרי המשטרה, כי אתמול בשעה 3 אחה"צ כאשר התעמל בחוף שיקמונה, ניגשו אליו שני אלמונים שהחלו לדבר אליו ודרשו ממנו שיתן להם סיגריה. כאשר סירב למלא את מבוקשם, הם שלפו סכינים ודקרוהו בבטנו. משהסתובב בנסיון להימלט מהמקום, דקרוהו השניים שוב בגבו. הוא פתח בריצה, כשהוא זב דם, לעבר הכביש הראשי, שם הצליח לעצור מכונית שהעבירה אותו לביה"ח רמב"ם. הוא נמצא ויצא מכלל סכנה.

רפול: צריך להציע אי־אמון בממשלה

על רקע אי־ביצוע צווים להריסת בתים שנבנו על־ידי ערבים בגליל ללא רשיון

יו"ר תנועת התחיה ח"כ רפול וח"כ נאמן יו"ר הסיעה ח"כ גאולה כהן קיימו אמש התייעצות בה הוחלט לכנס בתחילת השבוע את הסיעה כולה כדי להחליט אם להגיש הצעת אי־אמון בממשלה בעניין פרשת אי־ביצוע צווים להריסת בתים שנבנו בגליל בלי רשיון על־ידי ערבים.

ח"כ רפאל איתן הציע להגיש את הצעת אי־האמון, ועתה צריכה סיעת התחיה להחליט בעניין זה.

ביתיים הגישה הסיעה הצעה דחופה לסדר היום בה היא דורשת לקיים דיון בנושא במליאת הכנסת. ח"כ גאולה כהן אמרה, כי סיעת התחיה רוצה לאסוף פרטים נוספים על הפרשה בטרם תחליט באיזה דרכים לפעול.

רק רופא אחד

(סוף מעמוד 1)

במאמץ של הרגע האחרון למנוע את הקטיעה, נשלחו מבחנים לבתי־חולים בארה"ב, המתמחים בטיפול בילדים חולי סרטן. התשובה הגואלת הגיעה מד"ר מיקל לואיס, יהודי, שאמו היא אחת מנשיאות „הדסה" לשעבר.

ד"ר לואיס כתב לעמיתיו הישראלים, כי פיתח המצאה מהפכנית להחלפת מפרקים אצל חולי סרטן ואף רשם עליה פטנט. הוא הרופא היחיד בעולם שיכול להוציא את העצם הנגועה — טיביה עליונה — ולהחליפה בעצם המלאכותית, פרי המצאתו — נאמר במכתב.

ד"ר רינה זיצוב, ראש המחלקה האונקולוגית — המטולוגית לילדים בבי"ח בילינסון וד"ר סנן כהן, הרופא המטפל, שאלו את ההורים האם יהיו מוכנים לנסוע לכל מקום כדי לבלום את המחלה.

„אפילו לירח", השיב האב.

לאחר טיפול כימותרפי בבי"ח בילינסון, הגיע דוד, בלווית הוריו, לבית־החולים למחלות מפרקים בניו־יורק. הם היו מצויידים באישור משרד הבריאות, למרות לא נמצא מרפא לנער בארץ.

בניתוח, שנמשך כשמונה שעות, נוסר החלק הנגוע של הטיביה העליונה והושתלה העצם המלאכותית גולת המפרק הנכיש. העצם המלאכותית עשויה משרירים שנלקחו מהחלק האחורי של הרגל, מעל השרירים. הושתלה פיסת עור שנלקחה מהרגל האחורית.

„זו היית [illegible]", סיפרה אמו של דוד ל„מעריב". המנתח סיפר לנו, שבניתוחים דומים יש, לפעמים, צורך להשתיל ברגל שרירים מהכתף. אך לדוד יש שרירים מפותחים ברגל ולא היה צורך לפגוע בכתף".

דוד, שראה צוות ותיגוד אחרי הטיפולים הכימותרפיים, ידע שיש לו סרטן זמן קצר אחרי גילוי המחלה. „שוחחתי בטלפון עם חבר לכיתה והוא שואל, האם נכון הדבר שיש לי סרטן", מספר דוד. „שאלתי, מי סיפר לך, והוא משיב: אמך סיפרה לאמא שלי. אך גם לפני הגילוי של החבר חשדתי שיש לי סרטן. כבר שנים רבות הציקה לי המחשבה, מה ארגיש אם אחלה בסרטן. והנה זה בא. התחילה היו כאבים ברגל. לא שמתי לב, אך הם הלכו וגברו. כשהתגברנו על התורים של קופות־חולים, כבר היה ברור לי מה מצבי. היינו עומדים בתור ענקי בבית־חולים, ולפתע פינו לנו הכל דרך. זה היה השוד".

עכשיו מחלים דוד בבית הורימה לילדים חולי סרטן בחברת הוריו. הם משלמים תשלום סמלי, אך נטל ההוצאות הכבדות מכופף את כתפיהם. „קשה, קשה לנו מאוד", אומר האב.

את תבלי הקליטה בניו־יורק הקל במקצת ראש העיר, אד קוץ'. ראש עיריית אילת, רפאל הוכמן, ביקש את עזרת עמיתו הניו־יורקי בסיוע למשפחה — ונענה. יתר על כן, קוץ' הופיע לא מכבר בחדרו של דוד בבית־החולים, בלווית הקונסול הכללי של ישראל בניו־יורק. הוא התעניין בשלומו של דוד, שוחח עימו ונתן לו במתנה את ספרו „ראש עיר". בעמוד הראשון כתב קוץ' הקדשה בזו הלשון: „לדוד, מתעדב שהגיע בחול האוויר הישראלי. הלמה לא!"

בצער רב וביגון קודר אנו מודיעים על פטירתו הפתאומית של בעלי, אבינו וסבנו היקר

אריך לנדה ז"ל

הלויה תתקיים **היום**, יום ראשון, כ"ו במרחשון תשמ"ו (10.11.85). בשעה 1.45 אחה"צ, בבית העלמין כפר סמיר, חיפה.
תחבורה תצא בשעה 1.15 מרחוב השעון 47, בת־גלים, חיפה, ליד בית המנוח.

המתאבלים:
אשתו: לינה
בתו וחתנו: אורנה ויעקב (קובי) בראון
נכדיו: עידן ונירית
ויתר בני המשפחה

אנו מודיעים בצער על פטירתו של המורה והמחנך

אליעזר מירובסקי

הלויה תצא **מחר**, יום שני, כ"ז בחשון תשמ"ו (11.11.1985). בשעה 15.00, מבית העם במושב שיתופי מולדת.

משפחות: מירובסקי, ברוש ובית מולדת

בצער עמוק אנו נפרדים מאמנו, אחותי וסבתנו היקרה

ארנה גרסי ז"ל

הלויה תערך **היום**, יום ראשון, כ"ו בחשון תשמ"ו (10.11.85), בשעה 14.00.

בנה: ד"ר לאו גרסי ורעיתו
אחותה: לילי דרזאינו
נכדיה: דורית וחיים מעוז, גלית גרסי
והנינים

על מקום הלויה נא להתקשר טל' 243722, 247789.

במלאת שנה לפטירת יקירנו

אהוד בן־דים ז"ל

נעלה לקברו ונתייחד עם זכרו מחר, יום ב', כ"ז בחשון תשמ"ו (11.11.85), בשעה 3 אחה"צ, בבית העלמין של רמת־השרון.

אוטובוס יעמוד לרשות המלווים בשעה 2.30 אחה"צ ליד ביתנו ברחוב האחוה 10, רמת־השרון.

משפחת בן־דים

לדראובן טוביאנסקי

תנחומינו הכנים בהלקח ממך

אמך ז"ל

י.א. מיטוף ובניו בע"מ
ההנהלה וחבר העובדים

שר המשפטים, היועץ המשפטי לממשלה, המנהל הכללי, פרקליט המדינה ועובדי המשרד

מודיעים בצער על מותם הטראגי של

הרצל גרודניקס ורעיתו אסתר ז"ל

לחברנו יהודה אלטרס

אנו משתתפים בצערך ובצער המשפחה על מות

האם ז"ל

בית יכין
ההנהלה והעובדים

משטרת ישראל
המחוז הצפוני/נפת שומרון

משתתפים בצערה של סמל־שני **ידדנה אשבל**
במות עליה **אביה ז"ל**

לחברנו יצחק שכמר

אתך באבלך הכבד על מות

אביך ז"ל

האגודה הישראלית לטקסטיל

ת.א. 28145/85

בבית משפט השלום בתל־אביב־יפו

התובעים: חוה גלמנר ואחרים ע"י ב"כ ויגברג־דורון ושות', עו"ד, משד' רוטשילד 135, תל־אביב

– נגד –

הנתבעות: 1. חנה לוזט – כתובת אחרונה לא ידועה
2. רבקה קסטנבוים, כתובת אחרונה לא ידועה

הזמנה לדין

1. חנה לוזט, כתובת אחרונה לא ידועה.
2. רבקה קסטנבוים, כתובת אחרונה לא ידועה.

[illegible]

הועדה המשנה לתכנון ולבניה עיריית באר־שבע

הודעה
על פי סעיף 149(1) לחוק התכנון והבניה תשכ"ה—1965

ניתנה בזה הודעה כי הוגשה לועדה המשנה לתכנון ובניה באר־שבע בקשה למתן היתר חריגה בקווי בנין בתוכנית מפורטת.

מהות הבקשה: חריגה מקווי בנין המותרים לפי התוכנית הנ"ל בחלקה 4 בגוש 38028 רחוב ארלוזורוב 32/2. כל המעוניין יכול לעיין בבקשה ובתוכניות המצורפות אליה ללא תשלום, במשרדי הועדה המקומית בימים ובשעות שהמשרד פתוח לקהל.

כל הרואה עצמו נפגע או עלול להיפגע מעניין החריגה רשאי להגיש התנגדות לבקשה האמורה תוך שבועיים מיום פרסומה של הודעה זו בעיתון.

יו"ר אהוד אביבי
ס.ראש העיר
יו"ר ועדת המשנה לתכנון ובנין עיר באר־שבע

הועדה המקומית לתכנון ולבניה [illegible]

הודעה
לפי סעיף 149 לחוק התכנון והבניה תשכ"ה—1965

נמסרת בזה הודעה בהתאם לסעיף 149 לחוק הנ"ל. כי הוגשה לועדה המקומית לתכנון ולבניה ר"ג (להלן – הועדה המקומית) בקשה להקלה [illegible].

בגוש 6181, חלקה 456, [illegible].

ההיתר: הקלה 10% בקו בנין [illegible].

כל המעוניין הרואה את עצמו נפגע על ידי אישור ההקלה הנ"ל יוכל לעיין בתכנית ולהגיש התנגדות מנומקת [illegible].

אורי עמית, ראש העיר
יו"ר הועדה המקומית לתכנון ולבניה ר"ג

הועדה המקומית לתכנון ולבניה „דרום השרון"

פרסום שימוש חורג עפ"י הוראות סעיף 149 לחוק התכנון והבניה תשכ"ה—1965

ניתנת בזה הודעה כי הוגשה לועדה המקומית לתכנון ולבניה דרום השרון בקשה לאישור סככות קיימות המשמשות כבתי־מלאכה בתיק בניה מס' רמ' 38/14 בגוש 6661 חלקה 10 ישוב מושב עדנים. שם המבקש: נעמני מכבי.

מהות החריגה: בית מלאכה בבגדים הקלאיים.

כל המעוניינים, אם כבעל הנכס ואם מבחינה אחרת, בקרקע בבניינים או בנכסים הנ"ל שהתכנית עשויה להשפיע עליהם, יוכלו לעיין בעותקי התכנית במשרדי הועדה המקומית הנ"ל בשעות העבודה הרגילות ולהגיש התנגדות להבנית תוך 14 יום מתאריך פרסום זה.

א. רזנקי
יו"ר הועדה

הנהג

עשה לך מנהג –
קח עמך חייל לדרך

בצער רב וביגון אנו מודיעים
על פטירת יקירנו

נפתלי פלטין

הלויה תצא היום, יום ראשון, כ"ו בחשון תשמ"ו (10.11.85), בשעה 15.00, מבית המנוח, ברחוב וולפסון 19 בראשון-לציון ותגיע לבית העלמין הישן בשעה 15.30.

אבלים:
אשתו: מטה
בניו וכלותיו: יוסי ורבקה
אבינועם וזהבה
נכדיו: אלעד, כרמית ועינב
אפרת, רמי ויעל
גיסו: חיים אברהמי

תנועת החירות
האגף לשלטון מקומי

אבל על מות חברנו

נפתלי פלטין

מוותיקי תנועת ז'בוטינסקי
מנהל לשעבר של
האגף לשלטון מקומי בתנועת החירות
ומשתתף בצער המשפחה

ההלויה תצא היום, יום ראשון, כ"ו חשון תשמ"ו (10.11.85), בשעה 3.15 אחה"צ, מבית המנוח, רח' וולפסון 19 ראשון לציון, לבית העלמין הישן בראשון לציון.

אנו משתתפים באבלו הכבד של
מנהלנו **יוסי פלטין**
במות עליו האב

נפתלי פלטין

עובדי מפעלים ליצוא
הדרים בנמל בע"מ
אשדוד

יקירנו – אהוב נפשנו

אלי גורן

איננו

הלויה תצא היום, יום ראשון, כ"ו חשון תשמ"ו (10.11.85), בשעה 14.30 מביתו, רח' הבעש"ט 29 פתח-תקוה, לבית העלמין סגולה, פ"ת.

הדואבים והכואבים
אשתו: עליזה
בנו: זרובבל
בנותיו: רונית וטיבה
נכדיו ונכדותיו,
אחיו ואחיותיו וכל המשפחה

מודיעים בצער על פטירתו של

דב (בוריס) סטקלוב

ההלויה תצא מביתו במושב בצרה.
על מועד ההלויה
נא להתקשר לטלפון 052-31715.

המשפחה

בצער רב אנו מודיעים על
פטירת חברנו היקר

אשר מרש

ההלויה תתקיים היום, יום ראשון, כ"ו חשון תשמ"ו (10.11.85), בשעה 5 אחה"צ בקיבוץ גת.

המשפחה
וקיבוץ גת

בצער רב אנו מודיעים על פטירתה של

לובה כהן

ההלויה תערך היום, יום ראשון, כ"ו חשון תשמ"ו (10.11.85), בשעה 15.30 באלונים.

המשפחה
ובית אלונים

ברוך דיין האמת
בצער רב וביגון קודר אנו מודיעים על פטירתו
של בעלי, אבינו, סבנו, אחינו וגיסנו היקר

שבתי שכטר

בר' יעקב יוסף

ההלויה תצא היום, יום ראשון, כ"ו חשון (10.11.85), בשעה 2 אחה"צ, מבית ההלויות הדר רפנה ת"א (אוטובוס יעמוד לרשות המלווים), לפתח-תקוה ותעבור ליד בית הכנסת „אחים ורעים" בשעה 2.30, בדרכה לבית העלמין בסגולה פ"ת.

אשתו: רבקה שכטר
בתו וחתנו: אשריה וחיים לוין
בנו וכלתו: יצחק ותלמה שכטר
נכדיו: נעמי, יואל, דורון, ומיכל
האחים: שמואל ורחל וב"ב
אליהו ויוכבד וב"ב

השבעה בבית משפחת שכטר רח' שרת 86 ת"א.

בצער רב וביגון קודר אנו מודיעים
על פטירתה של אשתי, אמנו, סבתנו ואחותנו

אסתר רייזל

(בת אהרן יוסף קונסנס)

קולין ז"ל

ההלויה תצא מרח' יהודית 8 ב"ב, בשעה 1.00, לבית הקברות סגולה בפ"ת.

בעלה: משה דוד קולין
בניה: אהרן יוסף קולין ומשפ'
שלום קולין ומשפ'
אחיותיה: צפורה קונסנס
יהודית קופלביץ ומשפ'

יושבים שבעה בבית המנוחה רח' יהודית 8 ב"ב.

בצער רב וביגון קודר אנו מודיעים
על פטירתו של בעלי, אבינו וסבנו היקר

ר' שלמה בירנבוים ז"ל

(ב"ר משה אליהו זצ"ל)

ההלויה תצא היום, יום ראשון, כ"ו מרחשון תשמ"ו (10.11.85), בשעה 14.00 מבית המנוח דרך בית הכנסת הגדול בפרדס חנה לבית העלמין המקומי.

אשתו טובה
בנו אלכסנדר בירנבוים וב"ב
בתו חנה קרינדלר וב"ב
בתו אליקה אילני וב"ב

אהובתנו

יפה יגלין

לבית אלדמע
איננה

הובאה למנוחות ביום שישי, כ"ד חשון תשמ"ו (8.11.85).

משפחות: יגלין, אלדמע,
נצחון

במלאת שלושים לפטירתה של יקירתנו

אינה מאיר ז"ל

נעלה לקברה לאזכרה וגילוי מצבה מחר, יום שני, כ"ז חשון (11.11.85), בשעה 15.00 בבית העלמין „הדרום" בגבול חולון בת-ים. נפגשים ליד השער החדש.

המשפחה

לחברנו לעבודה **יצחק פרר**
אתך באבלך הכבד על מות

אביך ז"ל

מקורות חברת מים בע"מ
חבל הנגב
ההנהלה והעובדים

משמרת ישראל
מרחב אילון

משתתפים בצערו של רב-פקד

גבריאל פישר

במות עליו **אמו** ז"ל

ועד צהלה
אגודה שיתופית לשיכון בע"מ
התושבים

מתאבלים על מותה של

תרצה בראון

ומשתתפים באבל המשפחה

בצער ובכאב אנו מודיעים
על פטירתו של יקירנו

יעקב (ישה) לוין

ההלויה תתקיים מחר, יום שני, כ"ז חשון תשמ"ו (11.11.85), בשעה 12.00 בצהרים, בבית העלמין „הדרום" בגבול חולון בת-ים.

נפגשים ליד השער החדש.

אבלים:
אשתו: אסתר
הבן: בנימין ופנינה לוין
הבן: אריה ודגי לוין
הבת: דליה ולסקו פילוסוף
ונכדיו

בצער רב וביגון קודר אנו מודיעים על
פטירתו של יקירנו

אהרון שושנה

ההלויה תצא מבית ההלויות סנהדריה ירושלים מחר, יום שני, כ"ז חשון תשמ"ו (11.11.85), בשעה 10 בבוקר, לבית העלמין כפר סמיר בחיפה.

טקס הקבורה בחיפה בשעה 14.00 אחה"צ.
יושבים שבעה בבית פרידה כובשי, רמות 422/3 ירושלים רח' דה האז 16
02-828782 02-863716.

המשפחה

בצער רב וביגון קודר הננו מודיעים על פטירתה
של רעיתי, אמי וסבתנו היקרה

צילה אריאלי

בת ר' יהושע משה וורקול ז"ל

ההלויה תצא היום, יום ראשון, כ"ו חשון תשמ"ו (10.11.85), בשעה 13.30, מבית ההלויות העירוני, רח' דפנה 5 ת"א ותעבור דרך בית המנוחה, רח' ועידת קטוביץ 25 ת"א, לבית העלמין „הדרום" בגבול חולון בת-ים.
אוטובוס יעמוד לרשות המלוים.

המתאבלים
בעלה צבי אריאלי
בתה וחתנה ימימה ויאיר למפל
והנכדים

בצער רב אנו מודיעים על פטירתה של

ינינה זילברברג

מוינה

בדבר פרטים על מועד הלויה נא לפנות לטלפון 04-933640, קרית טבעון.

המשפחה המתאבלת

במלאת 10 שנים למותה של אהובת נפשנו

אסתר וילנסקה

נתייחד עם זכרה ליד קברה בבית העלמין בחולון, ביום ב', 11.11.85, בשעה 4 אחה"צ.
נפגשים ליד השער החדש.

המשפחה
ומוקירי זכרה

לאברהם כץ

אתך באבלך הכבד
על מות

אביך ז"ל

הנהלת רשות השידור
מוסדותיה ועובדיה

הנהלת
משרד העבודה והרווחה
וועד העובדים

משתתפים באבלה של חברתנו לעבודה
עורכת הדין
הגב' **רות כהנא – אביבי**
סגן בכיר ליועץ המשפטי

על מות **אמה** ז"ל

נפלה עטרת ראשנו
בצער וביגון אנו מודיעים על פטירתו של ראש משפחתנו היקר

גדעון ברש

ההלויה תתקיים היום, יום ראשון, כ"ו בחשון תשמ"ו (10.11.85), בשעה 15.00 בבית העלמין באשדוד.
אוטובוס יצא מבית המנוח רח' אחד העם 14/27 אזור ה' בשעה 14.30.

אבלים:
אשתו: שרה
בניו: נעם ונתן
כלותיו: מלכה וניקול
נכדיו: קרן, גיא, עינת, נידית, ודנה
אחותו: לני האן

לנתן ברש

אתך באבלך הכבד על מות

אביך ז"ל

הנהלת דנאל
(יהושע אדיר) בע"מ
שירותי כח אדם

במלאת שמונה שנים לפטירתו של
בעלי, אבינו, אחינו, גיסנו וסבנו היקר

מאיר חיים רוטמנש ז"ל

נעלה לקברו להתייחד עם זכרו מחר, יום שני, כ"ז חשון תשמ"ו (11.11.85), בשעה 3.30 אחה"צ, בבית העלמין בקרית שאול.
נפגשים ליד שער בית העלמין.

המשפחה

בצער רב וביגון הננו מודיעים על
פטירתו של אבינו וסבנו היקר

ר' שלמה ארבסנטל

בן אהרון יחזקאל ז"ל
מויזניץ' בוקובינה

ההלויה תתקיים היום, יום ראשון, כ"ו מרחשון תשמ"ו (10.11.85), בשעה 14.00, בבית העלמין בקרית שאול.

נחום ומלכה ארבל

ביום שלישי כ"ח חשון תשמ"ו, 12.11.85, בשעה 15.30,
נקיים אזכרה וגילוי מצבה על קברו של יקירנו

ישראל רוזינר ז"ל

בבית העלמין בחולון. נפגשים ליד השער.

נורית ויאיר נוה והילדים
אני ומאיר דן כהן והילדים
רבקה ויוסף פריונט
רחל ובני בלומנטל וב"ב.

במלאת שש שנים לפטירת יקירנו

אברהם לקסמן ז"ל

נעלה לקברו ונתייחד עם זכרו
מחר, יום שני, כ"ז חשון תשמ"ו, 11.11.85,
בשעה 3.30 אחה"צ, בבית העלמין בקרית שאול.
נפגשים ליד שער החלקה הצבאית.

המשפחה

התעשיה הצבאית
וצבור הגמלאים

אבלים על מותו של

יחזקאל רובין

ממפב"ם

ומשתתפים בצער המשפחה

פקודת פשיטת הרגל
(נוסח חדש)
תש"ם–1980

צו כינוס, הכרזות פשיטת רגל ואסיפות ראשונות

שמות החייבים, תיאורם ומענם. 1) [illegible] ת"ז 1686146 [illegible] 412-10 ירושלים. [illegible] ירושלים. 2) [illegible] ת"ז 30910038 [illegible]. 3) רפאל [illegible] 5434231 [illegible] 102-16 ירושלים. בית המשפט המחוזי של ירושלים. תיק אזרחי 1) 1305/85 2) 1134/84 3) 1121/84. [illegible] 27.10.85. [illegible] 10.11.85 [illegible] ירושלים. שעות אסיפה 1) 09.00 2) 10.00 3) 11.00.

י. עוזיאל, עו"ד
סגן הכונס הרשמי
ירושלים, 31.10.85

חוסיין מול מובארך־ערפאת

על הצהרת ערפאת בקאהיר שבה קבע „בליבר" של מתנך האבור לגבי פעילות הטירור של אש"ף אי אפשר אפילו לומר שיש בה מעט מזה. אם לנקוט לשון המו־ כה – הוא מלה אחזות עיניים; אם לנתחה לגופה – יש בה אלמנט של גזענות. טירור נגד אנשים חפים מפ־ שע ביוונה ובאתונה – לא; טירור נגד יהודים המטיי־ לים בחוצות ירושלים – כן.

ערפאת לא שינה את גישתו. כאשר הוא מצדיק טי־ רור בשטחים שבידי ישראל – הוא ממשיך להיות דבק בטירור. הרי כפי שכולנו יודעים, עיקרו של הטירור הוא בשטחים ומתוכם. לכן אנו סבורים, שהצהרת ערפ־ את אינה מכשירה אותו להיכלל בנציגות ירדנית־פלש־ תינית לשיחות עם ישראל.

הצהרת ערפאת היתה מלווה בתופעה חמורה: החסות שניתנה לה על־ידי נשיא מצרים בעצם נוכחותו לצדו של מנהיג אש"ף בעת שהכריז על מדיניותו בנושא הטי־ רור. מובארך, שארצו חתומה על הסכם־שלום עם ישר־ אל, נראה יותר מזוהה עם עמדות ערפאת מאשר חוסיין. בראיון ל„ניו יורק טיימס" דרש חוסיין מערפאת לגנות כל מעשה אלימות בישראל ובחוצה לה תוך קבלת החל־ טה 242, ואילו מובארך האמין בכנות להודעת ערפאת על המשך הטירור „רק" בשטחים שבידי ישראל.

בעוד חוסיין צעד מעט קדימה – מובארך צעד אחורה. אנו חושבים, שישראל וגם ארצות־הברית צריכות לקרוא את מובארך לסדר. כאן מדובר לא במשחק מלים, אלא במשחק דמים.

למי יש חמצן?

לא נצטער אם כתוצאה מהחקירה שעליה החליט היועץ המשפטי, פרופ' יצחק זמיר, יינקטו אמצעים נגד העתון „חמצן". הדברים שפורסמו שם ועוררו סע־ רה הם מטופשים; הרעיון על השמעתה „המוכבת" של מלחמת אזרחים, כולל „ההקבלה ההיסטורית" עם מלח־ מת האזרחים של ארצות הברית, הוא עלבון להגיון.

אף אין לקבל רעיונות דומים, גם אם ביטאו אותם בצורה „תרבותית" יותר בעלי תארים אקדמאים כמו הפ־ רופיסורים ישעיהו ליבוביץ ועדי צמח. דווקא לאנשי הרוח יש לומר: חכמים, הזהרו בדבריכם; על רקע הכהני־ זם המאיים ונגעים אחרים שפקדו את החברה הישרא־ לית עלולה להיות השפעה הרסנית למלים הנאמרות בפזיזות או מתוך חוסר זהירות.

אך עם כל החומרה שיש בהתבטאויות ה„חמצן" ושני הפרופיסורים, אין הסכנה שבדבריהם באה לאזן כביכול את החומרה שבה יש לראות את המאמר שהתפרסם בכ־ תב העת „אלף יוד", ואת ההחלטות של מועצת יש"ע בדבר „חוקיותן" של החלטות הממשלה שאינן לרוחם של אליקים העצני וחבריו.

אין לשכוח, כי כמה מקרב אלה המכנים עצמם „נאמני ארץ ישראל" כבר הוכיחו בעבר הלא רחוק שהם מסוגלים לאחוז בנשק ולפגוע בחוקי מדינת ישר־ אל. אף אין להזיל בעובדה שבידי „גיבורי" העתון „חמ־ צן" ובידי הפרופיסורים לייבוביץ וצמח לא מצויים מצבורי נשק ואין היכולת הארגונית שיש בידי אנשים המקורבים ל„אלף יוד".

השלמת הכנסה

תמונת התורים המתארכים בבניני המוסד לביטוח לאומי של מבקשי השלמת הכנסה היא מדכאה ואינה מוסיפה כבוד לחברה הישראלית. זה אחד הביטויים של חולשות המדיניות הכלכלית.

בחודש האחרון גדל בשיעורים דראמאטיים מספר המבקשים השלמת הכנסה והוא מקיף עובדים מהסקטו־ רים השונים, הציבורי והעסקי. השכר בדרגות ההכנסה הנמוכות נשחק בשיעור גבוה יותר מהשחיקה במערכת השכר הכללית. מצב זה נוצר כבר בתקופת אפריל־יוני. אך הקפאת השכר בתקופת ייצוב המשק, והיינו מאז חודש יולי, „הנציחה" מצב זה והעמיקה אותו.

שכבת מקבלי השכר הנמוך והקרובה לשכר המיני־ מום זקוקה להגנה כפולה: יש להבטיח שהיא תוכל להת־ קיים בכבוד ועוד יותר מכך שיהיה לעובדים אלה יתרון לעבוד ולא להצטרף למעגל החיים על דמי אבטלה. נכון שהמדיניות לבלימת האינפלאציה מבוססת בעיקר על השחיקה בשכר. אבל זה אבסורד שהשכר בעלי ההכנסות הנמוכות נשחק יותר מהשכר הכללי במשק. צודק מנכ"ל הביטוח הלאומי נסים ברוך הטוען כי בדרך זו נוצרת פצצת־זמן חברתית העלולה להתפוצץ בכל רגע.

חברה מתוקנת חייבת להבטיח שהשכיר העובד יוכל להתקיים בכבוד מעבודתו ולא יצטרף להמוני מבקשי השלמת הכנסה, הזקוקים לה כמעין קיצבה. עדיף שהמעסיקים יפנו למשק באופן שיבטיח כי העובדים ברמות השכר הנמוכות יגיעו למינימום סביר בלי שיצטרכו למעגל מקבלי השלמת הכנסה.

מעריב
עורך: עידו דיסנצ'יק
המו"ל: הוצאת מודיעין בע"מ
בית דפוס „מעריב" בע"מ

תל־אביב: מערכת, הנהלה, מודעות, דפוס: „בית מעריב", רחוב קרליבך 2 (מיקוד 61200), ת.ד. 20010 טלפון 439111.
ירושלים: המערכת: רחוב הלל 14 (מיקוד 94581), טלפון 221151. הפצה ומודעות: רחוב הלל 16, טלפון 231769. מרכז הפצה: טלפון 521159
חיפה: רחוב הנביאים 29 (מיקוד 33104), טלפון 674674. הפצה ומודעות: רחוב הנביאים 32, טלפון 673254.
באר־שבע: מערכת, מודעות ושיווק: רחוב קק"ל 90, טלפונים 74850, 74973, 37553.
(c) כל הזכויות שמורות ל„מעריב".

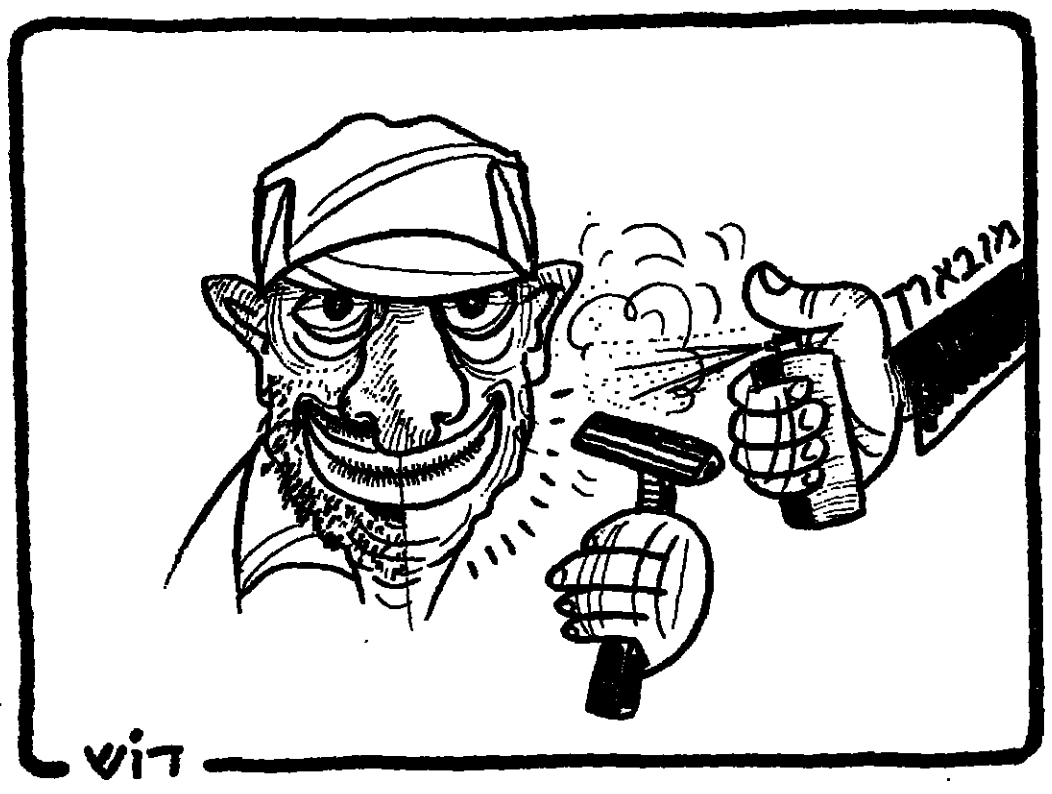

גבריאל שטרסמן

הסתה וחופש העתונות

מרוב להיטות ורוגז על הסטוריות שפירסם העתון „אלף יוד", שוב נסחפנו כולנו כזעם אידאתים על מצב הרוח התוקפני, הפוקד אותנו לעתים מזומנות מדי. מה שהפתיעני הוא לא שפע הזעם והחרון נגד מחברו של אר־ תו מאמר טפשי, שבו צפה את האפש־ רות, שלא יהיה מנוס מהרמת יד על שלטון חוקי, אלא הלהיטות היתרה שהקיפה ימין ושמאל בזעקה „עליהם! לסגור את העתון".

ועוד בטרם נרגע הוויכוח הקולני על משמעות המאמר הנלוז הזה, וכבר מגלה מדינת ישראל שעתון ושמו „חמצן" ראה אף הוא אור ברחובותיה וגם בו מאמר ברוח הדברים הללו. וגם בסקירה זה עיקר הזעקה: לסגור!

וסבורני כי בזעקות אלה שגו הכל וגילו קנאות יתרה מדי לחוק גרוע, שזה מכבר היה חייב לעבור מן העולם. לא נכתבו עדיין מלים די הצורך כדי למחות על אותו כתם מנדטורי בחקי־ קה הישראלית המודרנית, המטיל על אדם, המבקש לערוך עתון, לקבל רשיון מן הרשות. העובדה, שהחובה להצטייד ברשיון מעין זה חלה הפעם על מי שחי באריאל, מעבר לקו הירוק, אינה משנה במאומה את העיקר.

מי שחרות הביטוי וחופש העתונות יקרים לו אינו יכול שלא להתפלא על שפע זה של מוחים ונזעקים. רגילים אנו להלל ולשבח את פסק־הדין של בית־המשפט העליון מלפני שלושים ושתיים שנה, בפרשה הידועה בשם „בג"ץ קול העם ואל־איתיחאד נגד היועץ המשפטי לממשלה". מסתו המ־ פוארת של השופט ד"ר שמעון אגרנט באותו עניין היתה אבן־פינה בפסיקה הישראלית, שקבעה בכותל המזרח את זכותנו לעתונות חופשית, את זכותנו ואת חרותנו להביע דעה ולדחות לצי־ בור נוכח שירותיהם של כל שר ופ־ קיד. מעין תיקון ראשון לחוקה האמ־ ריקנית במהדורה ישראלית.

אין בין זה לבין תוכן המאמר ב„אלף יוד" וב„חמצן" ולא כלום. מי שמפרסם מאמרים מסיתים, מדיח למרד ולהרמת יד על שלטון נבחר וחוקי, יש די סעיפים בחוק העונשין ובפקודה למניעת טרור ותקנות ההג־ נה (שעת חירום) – שרבים וגם טובים סבורים כי גם אותן צריך היה לבטל זה מכבר – כדי להעמידו על כך לדין.

יקבעו השופטים אם הדברים שכתב עורך העתון ההוא יש בהם סכנה מיי־ דית לשלום הציבור או הסתה למרד. כל מדינה דמוקרטית, החפצה לשמור על אופיה ועל שלמותה, חייבת להע־ מיד לדין עבריינים, בעיקר כאלה הע־ לולים לסכן את בטחונה. אל ניתן יד ואל נחזק את ידי השלטון ואת ידי פקידיו על־ידי כך שנבקש כי יפעילו את סמכויותיהם לסגור עתונים. די לנו בכך, שיש להם סמכויות כאלה. אין אנו רוצים שיהיו להם. במדינה חופ־ שית אין למנוע הופעתם של עתונים בכוח צווי פקידים. האם מבקשים אנו להמשיך באופי הקולוניאלי של החוק־הפקודה ההוא מלפני חמישים ושתיים שנים?

ובכלל, מה שייכת סגירת עתונים, גזירה בלתי־נסבלת זו, לבין הפרסום ב„אלף יוד" וב„חמצן"? מבקש היועץ המשפטי לממשלה להעמיד את העור־ כים הללו לדין על פרסום המנוגד לחוק – בין שהוא מסית ובין שהוא ממריד או כיוצא באלה דברים – יע־ מיד. אותנו, כעתונאים, חייבת לעניין יותר השאלה, מדוע לא מחקו עדיין את חרפת פקודת העתונות המנדטו־ רית משנת 1933 מספר החוקים שלנו. סגירת עתון, כמוה כסגירת פיות.

אין זו הפעם הראשונה, שהשלטון בישראל מניף את הנשק המנדטו־ רי הנלוז ההוא. אף כי הפעם באדרת של הוראת המושל הצבאי ביהודה וב־ שומרון. אלה גינונים פורמליסטיים.

בעניין אחר לגמרי אמר פעם בית־ המשפט העליון: „שלטון הנוטל לעצ־ מו את הרשות לקבוע מה טוב לאזרח לדעת, סופו שהוא קובע גם מה טוב לאזרח לחשוב, ואין סתירה גדולה מזו לדמוקרטיה אמיתית, שאינה 'מודרכת' מלמעלה".

מותר לראות את הדברים גם מן ההיבט של שלטון, הקובע מה ר ע לאזרח לדעת.

ידע האזרח ויפסוק.

עפרה ישועה־ליית (בון)

אשפה ושירות דב

הח"כים מימין ומשמאל התלכ־ דו", נאמר בדיווחים על הדיון בכנסת בעניין הצגת „האשפה, העיר והמוות" מאת פאסבינדר בפראנקפו־ רט. לכאורה, מה רע בכך. האוייב המ־ שותף – אנטישמיות בגרמניה – מצ־ דיק את הקואליציה מקיר אל קיר. ופתאום כולנו יהודים. אולי חוץ מאלה שבפרנקפורט, שלא די להם בסטירות הלחי שהם סופגים בגבורה מהגויים – בכנסת הישראלית מנצל הח"כ דוד מגן את ההזדמנות להצליף גם בהם וקורא לגנותם על שהם חיים בגרמ־ ניה...

תמיהה על השמאל שבכנסת: מה התלהבות לצאת בהצהרות משותפות עם אנשים כרוני מילוא, דוד מגן וגאו־ לה כהן, שעבורם האנטישמים הגרמ־ נים הם רק עוד סוג של בני „עמלק", שלפעמים מותר להזיק לשיטותיו נגד „עמלקים" אחרים? אם רצה כנסת ישראל להתלכד מול מחזות תועבה גזעניים ומסיתים, היא תמצא כספיק עבודה בבית.

הגרמנים צדקו בהחלט כשהביעו גועל־נפש מיצירת התיאטרון, העומדת במרכז הסערה בפראנקפורט. הם נשא־ רו חייבים הסבר, עם זאת, לשאלה מדוע זכתה ה„אשפה" המבוזה הזאת לעלות על מדרגות של בית־המחוק־ קים הישראלי. יש הטוענים, שפולי־ טיקאי יכול להיות מי שמסוגל לדבר כמה שיותר על נושאים שהוא מבין בהם כמה שפחות. הדיון בכנסת – „התגייסות" המונית שהביאה בדיוק עשרה ח"כים במליאה (עובדה שהתק־ שורת הגרמנית לא שכחה לציין בלג־ לוג) הניב חיזוק לטענה הזאת.

ארשה לעצמי ניחוש, שאף לא אחד מהדוברים (או עוזריהם) אינו מכיר את המחזה השנוי במחלוקת; רק מע־ טים מהם היו יודעים בכלל על קיומו של פאסבינדר הנוראי אילמלא הפר־ שה. ואף אחד מהם (זה לא ניחוש, זו עובדה) לא ניסה לשאול את יהודי פראנקפורט או גרמניה, האם הם מעונ־ יינים בכלל, שהפרלמנט הישראלי יתערב בעניין גרמני פנימי מובהק בגינם.

אילו שאלו, היו מתבקשים לרדת מהרעיון, ובצדק. יהודי פראנקפורט, שפתאום גילו בעצמם את הכוח להגיד „לא עוד", הם אזרחים גרמניים, המת־ מודדים עם בעייה גרמנית. הם שמחים לגילויי אהדה מישראל. אך אינם רו־ צים להחשב לבני־חסותו של פרלמנט זר, ממש כשם שלא היו מקבלים בבר־ כה משלוח קומנדו של צה"ל לפוצץ את תיאטרון ה„קאמרשפיל".

עד כמה יכולים פוליטיקאים ישרא־ לים בחיפושי פרופיל להזיק לעניין היהודי בתפוצות, ואת זה הדגים לא אחר מאשר סגן יו"ר הכנסת, דב בן־מאיר, שהוזמן לגרמניה בעצם היום, שבו דנו חבריו בפרשת פאסבינדר. חרף אי־ ידיעתו הגמורה בגרמנית ובורותו הבולטת בנושא, לא התאפק הח"כ וקי־ בל הזמנה להשתתף בדיון טלוויזיוני על הנושא. התוצאה: מול שני מלומ־ דים גרמניים חלקלקי־לשון, שהטיחו ביהודים האשמות נבזיות וחסרות־ שחר, עמד בגבורה לבדו, חבר הקהי־ לה הצעיר מישל פרידמן. האורח מי־ שראל רק גזל כמות זמן שידור יקר בגמגומים חסרי־שחר, שבמקרה הטוב לא הובנו כלל. „עזרתו" של דב בן־מאיר עלתה לצד היהודי בסיכוי להכות בוויכוח את מבקר התיאטרון הארסי, שהתייצב מולו.

בעתים יוצאת כאן לאור קנאת הי־ הודים התבויה ומתברר, שבמחקר של פרופסור זילברמן, שלפיו רק עש־ רים אחוז מן הגרמנים אינם אנטישמ־ יים, לא היה מופרך כלל ועיקר. הוויכוח על המחזה של פאסבינדר הוכיח, שבעיני רוב הגרמנים „אנטישמיות" מזוהה עם העמדה, שצריך היה לגמור את המלאכה ולהשמיד את כל היהודים באושוויץ. מי שמתנגד לאושוויץ – וברור שגם פאסבינדר מתנגד – משוחרר מחשד אנטישמיות... וכך יכו־ לה השכבה האינטלקטואלית לזעוק בקול גדול על הנסיון להמיס את „חו־ פש הביטוי האמנותי". „בעלי המצפון" – כמו עורך „די צייט" תיאו זומר, למ־ של – רק מתחבטים בשאלה אם לא כדאי לוותר על החופש הזה כדי שלא לפגוע ב„רגישויות הסובייקטיוויות המיוחדות" של ניצולי השואה (מסקנ־ תו: לא כדאי).

רק קומץ לא־יהודים (והוא קיים, לכבוד הכל) מבין, שתיאור „היהו־ די" כמי שעושה הון בהרס רקמת החי־ ים בעיר; כמי שמנצל את רגשי האשם על אושוויץ כדי לעמוד מעל החוק; כמי ש„נוקם" ברוצח הוריו בכך שהוא מנהל פרשת אהבים עם בתו הזונה – הוא תיאור אנטישמי קלאסי גם אם מלבישים את „היהודי" המסכן המכו־ ער (וכך הוא מתואר בטקסט) בהחל־ צת מדי וקשביר, ומעניקים לו הופ־ עה של פלייבוי שוודי בישום.

גבריאל שטרסמן

סכיזופרניה

בישראל שולטות שתי ממשלות.

בארה"ב ובצרפת קיים משטר נשיאותי. בבריטניה יש מפל־ גת שלטון ואופוזיציה. בגרמניה ובאיטליה יש שלטון קואליציה. בגוש המזרחי יש דיקטטורות. בישראל שולטות שתי ממשלות, שתיהן ביחד וכל אחת לחוד. עוד יכתבו על כך דוקטורטים. לא רק במדע המדינה אלא גם ברפואת הנפש: „סכיזופרניה כשיטה מדינית".

ראש־ממשלת א', מר שמעון פרס, מוכן לנהל מו"מ עם חו־ סיין והפלשתינים בחסות בינלאומית; ראש־ממשלת ל', מר יצחק שמיר, אינו מוכן. אילו היתה זו סתם קואליציה, כמו כל הקוא־ ליציות בעולם, היו השניים צריכים להגיע לידי הסכמה – לכאן או לכאן – או לפרק את השותפות. בשיטה הישראלית השות־ פות נשארת וכל אחד ממשיך לנהל את מדיניות החוץ שלו. מר פרס מוסר הצהרות לחיוב, מר שמיר מוסר – באותו זמן ובאותו עניין – הצהרות לשלילה. מר פרס נפגש עם אישים בעולם ומעו־ דד אותם להמשך פעולה; מר שמיר נפגש עם אישים בעולם ומרפה את ידיהם. שגרירנו בוושינגטון מקבל הנחיות סותרות; השגריר האמריקני בישראל מקבל איתותים נוגדים. חוסיין יו־ דע, שנאומו בפרלמנט נתקבל ברכה על־ידי ממשלת ישראל א' ונידחה על־ידי ממשלת ישראל ל'.

מבחינה זו דומה ממשלת ישראל לשחקן רולטה, המשחק באותו זמן גם על האדום וגם על השחור: הוא לא יכול להפסיד והוא גם לא יכול לזכות. שיחות השלום לא יקוימו, אך גם לא יבוטלו; הן ממילא לא יצליחו וגם לא ייכשלו.

יתרונה הגדול של השיטה הסכיזופרנית טמון בכך, שהיא מאפשרת לציבור להאמין במה שהוא רוצה. אזרחי המדינה החיים תחת שלטונה של ממשלת א' חושבים כי יש סיכוי להי־ דברות עם חוסיין; אזרחים המכירים בממשלת ל' משוכנעים כי אין סכנה כזאת.

כל עוד הסכיזופרניה תוגנת, אין מה לחשוש מפני משבר הרו־ טאציה. גם אחרי חילופי האישים ימשיכו שתי הממשלות להתקיים, זו בצד זו, כאילו לא קרה דבר: כל אחת תנהל את המדיניות שלה, בהתאם לתפיסת עולמה. השיטה אף תשתכלל עם הזמן: הנטיה להידברות, שעוד צצה פה ושם כשריד מימים עברו, תיעלם לחלוטין, ולכל ממשלה תהיה מדינה משלה. בכך נגשים את רעיון המדינה הדו־לאומית, כאשר שני הלאומים יהיו יהודים בעלי דעות שונות, ועם הזמן נוכל להחליט גם על חלו־ קת הארץ. ככלות הכל, כבר הי־ תה לנו פעם מלכות יהודה בצד מלכות ישראל.

יהושע ביצור

בריחה מהתמודדות

סירובו של יו"ר הכנסת, שלמה הלל, לפעול לפי פסיקתו של בית־המשפט העליון, שהורה לאפשר לח"כ מאיר כהנא להעלות את הצ־ עת־החוק שלו לדיון בכנסת, משבש את מערכות השלטון במדינה. לא ייתכן, שדווקא ראש הרשות המחוקקת יסרב למלא אחר פסיקת הרשות השופטת העליונה.

אם שלמה הלל לא חייב להישמע לפסיקת הדין של הערכאות, מי חייב בכך? יו"ר הכנסת מבקש לנהוג כאילו לית דין ולית דיין בישראל.

שלוש פעמים עתר ח"כ כהנא לבג"ץ ובכל המקרים נעתרו לו השופ־ טים. פעם קודמת אירע כדבר הזה בנסיונו להגיש הצעת אי־אימון נגד הממשלה והוא זכה בדינו. לא נגרם נזק כתוצאה מכך, שכל הח"כים, מימין ומשמאל גם יחד, הדיחו את הצעתו מסדר־היום.

האם הדמוקרטיה הישראלית כל כך חלשה, שהיא חוששת להתמודד עם אדם כהנא? אנו ניצבים על מאב־ קי כוח פוליטיים בין המערך והליכוד, המזיקים לנו נזק, שהוא עשרת מונים יותר חמור מדברי ההבל של כהנא, מפני שעוצמתם מפוררת את העם בפנים ומזינה אש זרה של שנאת אחים.

כהנא היה ונותר תופעה שולית בחי־ יינו הציבוריים והפוליטיים. להפוך את נושא כהנא להיסטריה של ח"כים מתר־ סכלים, זו פשוט חולשת־דעת.

בפסיקתו ההיסטורית אמר בית־ המשפט העליון כי אין להילחם בתופעות אנטי־דמוקרטיות באותם כלים עצמם. בכל ארצות הדמוקרטיה מצויות קבוצות ניאו־פאשיסטיות בשו־ליים מימין או אנרכיסטיות בקצה השמ־ אלי, ואין משתמשים באמצעים בל־ תי־דמוקרטיים כדי לחסלן. גם הדמוקרטיה הישראלית מחוסנת דיה כדי להתמודד עם בעיית כהנא לאור היום ולא באמצעים של חוסר חוקיות.

גם התרגיל שעשו כאשר כהנא עלה באחרונה לדוכן הכנסת, והכל נמלטו מן האולם, הוא ילדותי. אפילו הליכוד נגרר בכך אחר השמאל, כדי שלא ידבק בו כתם, כביכול. האם אין לנו מה להשיב על דברי הבלע של כהנא? בנקל ניתן להכותו בנשק־שלו. מדוע לא יקום שר או חבר־כנסת מלו־ מד ומשכיל ויוכיח דווקא במובאות מתורת ישראל על דיניה של „וחי אחיך עמך" ומאור־הפנים, שבו אנו נוהגים בגר ובתושב החיים בקרבנו. את התשובה הזאת יש ללמד בכל כי־ תה בבתי־הספר שלנו. וזה מה שיחסן את תלמידינו מפני סטפוסי הרעל של תורות גזעניות. בריחה מהתמודדות היא הודייה בחולשה, כאילו אין לנו מה להשיב לו.

שלמה הלל ימצא ב„דברי הכנסת" נאומים רבים, שהיו חמורים, מקוממים ומרגיזים, והזעידו את אמות הסיפים. אבל הכנסת שלנו השכילה להתמודד אתם. כאשר אני שומע את דברי השיטנה של ראש עיריית נצרת הקומוניסטי, ח"כ תופיק זייאד, מעל הדוכן, ורואה את עיניו הבוערות מאש השנאה, וקורא את שירי התהילה שלו למחבלים המגבירים, שהרגו את חיילינו בשורות הקרב, אני נרעש ונסער. אבל אני בולע את הגלולה המרה, יודע כי דברי הזעם שלו הם נבואות־שקר, ומב־ ין כי זה המחיר, שאנו משלמים בעד היותנו משטר דמוקרטי יחיד בכל הים הערבי המקיף אותנו. זו גזירה שר־ חה.

יו"ר הכנסת עלה על דרך, העלולה לפגוע בדמוקרטיה שלנו. איננו מפחדים מכהנא. אנו מסוגלים להתמו־ דד אתו ועם תורותיו הגזעניות, בלי לכבות את האור אצלנו.

יוסף צוריאל

לחיות במציאות משתנה

כמו פלאח, הבקיא במחזור החקלאי, מבינים היום אישים ערבים בשט־ חים, כי גם אם הרכבה המדינית תוסיף להתגלגל בין ירושלים, רבת־עמון, קאהיר וושינגטון, המהלכים האמי־ תיים הצפויים בשטחים יהיו אלה: המ־ לך יעמיק את אחיזתו, הסיוע הכספי מחוסיין וערפאת יגדל, ההתנחלויות יתרבו והעוינות היהודית תגבר. הם מבינים, שאם יש סיכוי לפריצת דרך, היא עשויה לבוא רק מתוך מפלגת העבודה.

אבל אותם אישים ערביים גם מי־ טיבים להכיר את חוסיין ויודעים מה מנחה אותו במהלכיו האחרונים. זו הסיבה, שהם ממעטים לדבר בפומבי. נוח להם שהוא ייצג אותם, הם יודעים שהוא יודע את גבולות התימרון שלו.

ברור להם כי מהלכיו אלה תואמים את כוונותיו הגלויות של שמעון פרס, ועיקרן: בלימת הסיפוח הזוחל של השטחים לישראל.

שני האישים רואים בדאגה רבה את התערערות המאזן הדמוגרפי בארצותי־ הם. השניים מודעים לחשש, שאם יהיה סיפוח בפועל יהיה אובדן הייחוד היהו־ די של ישראל והייחוד ההאשמי של ירדן. ושניהם מעריכים, שפתרונות בי־ ניים בשטחים חשובים לשניהם.

אבל איזה ערך יש לפתרונות־ביני־ ים, כשאין לראש־הממשלה תמיכה פוליטית מספקת לדעותיו. בליכוד הרשמים שרירים וההתנחלויות מזהי־ רים מפני אחרית.

ערביי השטחים הסתפקו בכמה שבועות של שילהוב דמיון ותפיחת אשליות. אחר־כך הולו שוקעים באדי־ שות המוכרת להם כל כך. כי הם יוד־ עים, שחוסיין לא יעז לצעוד לבד למ־ רחקים, ופרס יוסיף לדבוק בעמדתו: לא לאש"ף, בשום צורה.

כמי שתופס כל הזמן רק את טוב־ תו וטובת שלטונו, תמיד יוכל המלך לשוב אל השיטה, שכבר הוכיחה את יעילותה בשטחים. יציג עצמו כבעל־ בית מטיב. יבטיח סיוע כספי לנתי־ נין. יתבע ממדינות ערב השתתפות בנטל. ידחק את ערפאת להיות גם קר־ בן, גם צייתן, בעת ובעונה אחת.

ומי שישלם את המחיר יהיו אלה, שישראל אינה רוצה בהם, אבל נאלצת לשלוט עליהם.

פינג פונג

שאלות לניצב בדימוס
משה טיומקין
על כשלון המשטרה להתמודד נגד אלימות החרדים בשכונת מאה שערים

המשטרה מרימה ידיים

בסוף השבוע הותקפו במאה שערים שני פקחי מס והמשטרה שוב לא הצליחה לעצור חשודים. יש התחושה של הרמת ידיים, לא?

„תראה, יש בעית־אמת למשטרה במאה שערים. החרדים מחפים זה על זה, יש דמיון רב ביניהם וקשה מאוד לחדור לתוכם. הבעיה הזאת מלווה את המשטרה כבר שנים רבות".

אז מה עושים?

„צריך להחליט שהולכים על זה בתור יעד חשוב ולהשקיע מאמץ בהתאם. בפעילות מזדמנת אי אפשר להצליח שם".

אז אולי הבעיה היא שלא רוצים?

„אני לא מאמין שיש מישהו שמגן עליהם ומונע פעילות נגדם, אם לזה כוונתך. אני פשוט חושב שזה עניין של סדר־עדיפויות במשטרה. אם יחליטו שזה בעדיפות עליונה, צריך בשלב ראשון להציב במאה שערים נוכחות קבועה של שוטרים. עד כמה שאני מבין, אין כרגע כוונה כזאת כי למשטרה יש מספיק מה לעשות גם בלי זה. בינתיים אני מציע להתכונן לקראת פורענות כאשר היא צפויה. למשל, במקרה האחרון של שני פקחי המס — מדוע לא ניתן להם ליווי משטרתי? מדוע אנשי המס עצמם לא חשבו על כך שהם זקוקים להגנה לפני שהם נכנסים למאה שערים?".

אגב, מדוע המשטרה לא משתילה סוכנים בקרב החרדים שם?

„כי זה לא פשוט להכניס לשם סוכנים. זו חברה סגורה לגמרי".

עמנואל רוזן

דן נוה

פתרון „אינסטנט"

„בעוד שאתה מדבר על חפות הדור הנוכחי בגרמניה, ממשיכה מדינתך בניסיון לטשטש ולהקהות את פשעי העבר". דברים אלה אמרתי לנשיא גרמניה, פון וייצקר, בדיון שנערך לא מכבר במכון ואן ליר. הנשיא הגרמני לא השיב בבהירות לטענה זו ורגעים ספורים לאחר מיפגש הצעירים עימו אף נקרתה לו ההזדמנות להמשיך לטשטש ולהקהות.

צעירה ישראלית נענתה להזמנת הטלוויזיה הגרמנית לטוס למחרת היום לגרמניה. הצעירה, יעל גורי, נפלה לידי התקשורת הגרמנית, אשר עשתה במוצאת שלל רב את ההזדמנות לעשות בה שימוש ככלי שרת במלאכת „הוכחת הפיוס".

הגב' יעל גורי מודה אף היא כי זה היה רצונם של הגרמנים, אך טוענת ראשה כאורבה מלהודות, כי נפלה בפח כשנמנן לה בעדניים פקחות. נימוקים של „רצון להתמודד עם בני שיחי ועם רגשותי ועמדותי־שלי", הם הצידוק שלה להענותה להזמנה הגרמנית. מצערת עד מאוד היא רק העובדה, שגם היום ממאנת הגב' גורי להודות בכך, שבעצם הענותה להזמנה הגרמנית היא נתנה יד לרצונם בפתרונות קלים ובטשטוש.

אם אומנם חשה היא צורך לנסוע לגרמניה כדי להתמודד עם רגשותיה ועמדותיה, אין לי אלא להגיע למסקנה העגומה, כי דבר מה לוקה ברגשותיה ועמדותיה. האם הקורבן היהודי הוא אשר צריך להתמודד עם רגשותיו, האם על בני דור הרוצחים מוטל להתמודד עם זכר הפשע הנורא ביותר בתולדות האנושות, או שמא זוהי חובתם של בני הרוצחים?

הגרמנים זקוקים לדמות כמו יעל גורי כ„פתרון אינסטנט" – פיתרון מלאכותי ומהיר לנטול את „אות הקין" שהם נושאים על גבם. לפיכך, מי שנותן בידי הגרמנים את היכולת לעשות בו שימוש לצורך פיתרונות אלה, אין הוא אלא תם ובלתי־נבון.

אין ספק כי הגרמנים ידעו גם כי חיים גורי הוא משורר ישראלי מפורסם, שסירב לבקר בגרמניה. תאמר כיום בתו את אשר תאמר בדבר „עוני" בת על אביה, האם פותה היא עד כדי שטמאו עיניה מלראות, כי התקשורת הגרמנית השקיעה בה לא מעט דווקא בשל משקלו של אביה בחברה הישראלית?

„אדוני הנשיא", פניתי לד"ר פון וייצקר בביקורו בארץ: „6 מיליון יהודים זועקים – פיוס בדורנו מוקדם מדי".

ישראלים הסבורים כי זעקה זו אין דיה ועולים היש מזר על המטוס לגרמניה, כדי „להתמודד עם רגשותיהם ועמדותיהם" ואשר חושבים כי בני בני הרוצחים צריכים לעסוק בהסברה לבני הרוצחים, אכן מעוררים בי סלידה.

(הכותב הוא עוזר של השר משה ארנס)

אליקים העצני

„תסמונת רחבעם השני"

ד יריעה התעוצבה בתאוות. תושבי כפר גלעדי, צפת, קרית־שמונה, המוצבים הקדמיים היו הלומי־רעם: ראש־הממשלה, מאיר וילנר, בפגישה עם גורבצ'וב, הסכים להעביר את המינהל האזרחי בגליל העליון למימשל אזרחי סורי. בהמשך הפנים נמסר למשטרה הסורית.

מה הייתם עושים, אתם, תושבי הגליל העליון?

האם הייתם בוכים בחוקיותה של החלטה שבאה – על ממשלה ואפילו על כנסת? או שמא הייתם חושבים, שמי שכך החליט – או שיצא מדעתו. או – אם מסר את מולדתו לאויב ביודעין, ביצע מעשה של בגידה? האם לא הייתם מורידים לו בקום התנאים? אם בבית חולי־רוח, אם בבית־הסוהר? ואולי – פשוט לא הייתם מאמינים שדבר כזה בכלל יתכן?

נא רשמו לפניכם: כך אנחנו מרגישים היום ביהודה, בשומרון ובחבל עזה ובגולן.

על דבר. 61 מחברי מיעוטים הבטיחו למפלגות הדתיות לבטל את התעבורה הציבורית בשבתות בחיפה ולאסוף חופי רחצה נפרדים לגברים ולנשים.

בתמורה הבטיחו להם תמיכת ש"ס ואגודת ישראל בכנסת לביטול חוק השבות. מעתה, לא תהיה עוד מדינת ישראל מדינת היהודים, אלא מדינה דמוקרטית בלתי־ציונית. הסעיף המרכזי בחוק „כל יהודי זכאי לעלות ארצה" – לא יהיה עוד. לא העליה ולא הארץ, כלומר, גם הזכות להתיישבות בארץ (בכל ארץ־ישראל), שהובטחה בחוק הזה – תבוטל.

מה הייתם עושים? בבריונים מעפילים ארצה באופן „בלתי חוקי"?

בטוחני, שהייתם אומרים, שכאן הופרו „כללי המשחק", „בשבור הכלים" – ואין זו עוד הכנסת והממשלה שלנו. בוודאי הייתם רואים בביטול העליה „תפיסת שלטון", „הפיכה מבפנים" – ופועלים את המיטב כדי להשיב את החוק והסדר של מדינת ישראל כמדינת היהודים על כנם.

רשמו לפניכם: כך מרגישים היום מאות אלפי ישראלים, אם לא רובם – לשמע הידיעות המפלצתיות על „שלטון משותף" בירושלים, על משטרה ירדנית בבית־לחם ובחברון, על התחברות לחשמל ירדני, על העברת שני מליון דונם קרקע־לאום לידי האויב, על [illegible] בארץ לידי הירדנים, על נסיגת צה"ל ל„אזורים מסויימים", על הקפאת היישובים והפסקת ההתיישבות, על התוכנית „גולן תמורת [illegible]". ועוד ועוד.

בינתיים פרס מכחיש. תודה לאל. אולי באמת אין שחר לשמועות, ואולי – לפי שיטת „כן ולא" – ההכחשה משמשת לו פתח־מילוט לכל רוח רעה, אם יתברר לו, שהבלון שהפריח – התפוצץ. יפוצץ בידי הערבים – עדיפות, לכל, שיסרבו לקבל „מתנות" ולהפסיק לרצוח ולו ל־2–3 חודשים, עד שיכנס [illegible]. יפוצץ בידי אסד, שלא „ישתף פעולה" אפילו תמורת הגולן, או שבא בידי רייגן, שיסרב להכניס את הרוסים לועידה בינלאומית אפילו יגרום הדבר לביצוע הרוטציה בישראל.

כך או כך, כדאי שראש־הממשלה, שמעון פרס, יקבל קריאת כיוון. קריאת אזהרה מפני צעידה לעבר התהום – גם מן היהודים בארץ־ישראל:

מאות אלפים יתייחסו אל ממשלה, אשר תבצע ולו אחת מן הזוועות הנ"ל, כאל ממשל [illegible] ישראלית, ואליו – כאל [illegible] פסול.

בישראל יקראו לו „רחבעם השני", כי שירש ממלכה מאוחדת וגרם אסון כפול: חלוקת הארץ ופילוג העם.

קוראים כותבים

לא התבטאתי, לא אמרתי

בכתבה ב„מעריב" 27.9.1985 יוחסו לי דברים ומעשים שלא היו מעולם:

לא התבטאתי „צריך להחדיר לו ולמר יצחק שמיר את הראש".

לא נתקיימה שיחה ביני ובין רעיתי שבה נאמרו דברים בנוסח „בצענו את המשימה – הרפנו את האייב".

לא אמרתי לאחד מעמיתי בממשלה או לכל אדם אחר, כי גם אם ראש הממשלה מר שמעון פרס יפטרני, אלחץ על השר שמיר שהליכוד ישאר בממשלה. שכן זה „יכרת אותי".

השר אריאל שרון

מוקשים בדרך למו"מ

היוזמה המדינית של שמעון פרס נכשלה. על־כל־פנים מצד ישראל.

ההגות המדיניות הסותרות של מרכיבי הממשלה העיקריים – המערך והליכוד – אינן מאפשרות הליכה משותפת זו. ואף לא יציאה לדרך יחדיו. וזוהי הליכה בדרך הרת־גורל.

ודאי שהליכוד יוכל להתנתק מן המהלך המדיני בכל שעה שימצא לנכון ולהביא את ממשלת האחדות הלאומית לידי משבר. אך הוא יתנזק על־ידי כך. הוא יופיע בעיני דעת הקהל העולמית כשובר תהליך השלום.

הסכנה ביציאה לדרך בלא קונסנזוס לאומי מתגברת לאור הכוונות למשא־ומתן עם ירדן, בלי תנאים מוקדמים. אם אין מטרה משותפת. אם אין רצון לאומי ברור שיניע את מנהלי המו"מ, תתחזק הנטיה מחוץ (וגם מבית) לפתור את הבעיות במזרח התיכון על חשבון ישראל.

והדרך, רבותי מוקשים בדרך!

ירושלים — יוסף שקד

חוג הורים בחולון

ברצוני לציין את רגישותו של מר אריה לוי, מנהל אגף התרבות בעיריית חולון. למצב הסבוך והמתוח שבו אנו חיים היום ועל כך שיתף עם הגב' מירי גלעד נתן אפשרות להורים ולבודדים לקבל עזרה ועידוד בבית „יד לבנים" בחולון ובמקומות אחרים. בחוג שניהלה גב' גלעד.

הודות לעבודתה המסורה של הגב' גלעד, אנחנו ההורים, תלמידים ואנשים בודדים רכשנו בטחון עצמי וחיזקנו את הדימוי העצמי שלנו התפתחנו מבחינה אישית. התיפקוד שלנו בבית ובחברה השתנה לחלוטין לטובה. למדנו להכיר את החשיבות של שיתוף הפעולה בין מורים, הורים וילדים. למדנו לבקר פחות ולעודד יותר; להקשיב יותר לזולת. ובכך להיטיב לכולנו.

ועל כך התודה והברכה לשניהם.

חולון — שרית לוי

שלטי פרסומת קטלניים

כנהג, וכמורה נהיגה ותיק, אני מתריע על הנזק הגדול הנגרם לכל נהג הנע בכבישי הארץ, עקב שלטי הפרסומת המוצבים בכל פינה, לרבות תחנות האוטובוסים.

שלטי הפרסומת מסיחים את דעתם של הנהגים מהנעשה בכביש וגורמים במישרין לאיבוד השליטה על הרכב. והתוצאה: תאונות – הרוגים ופצועים.

המשטרה טוענת שהנהג לא ציית לתמרורים. איך יכול הנהג לציית לתמרורים, כאשר באותו הזמן מסתכל הוא בשלטי הפרסומת?

יש להוריד את הנגע הזה.

תל־אביב — יצחק בן־מרדכי

אדמות הברון בחורן

ביחס לאדמות הברון רוטשילד בעבר הירדן, שאליהן כתב יתום עובד בדעך במכתבו הגלוי לראש הממשלה שמעון פרס („מעריב", 27.10.85) ברצוני להעביר את הדברים על דיוקם: האדמות שרכש הברון בעבר הירדן בסוף המאה הקודמת נמצאות בחורן, מזרחה מהגולן. בזמן השלטון התורכי הן היו במסגרת מחוז („וילאייט") דמשק. אחרי מלחמת העולם הראשונה, לפי ההסכם משנת 1923 בין אנגליה וצרפת, נכלל החורן בשטח המנדאט הצרפתי שבסוריה. כיום הוא נמצא בגבולות סוריה.

בשנות השלושים של המאה שלנו הוחלפו הקיבוצים הערבים הישנים והבלתי־ברורים בקרקעות חדשים. אחרי פעולות מדידה, קביעת גבולות, עריכת חלוקות, הם נרשמו על שם „פיקא" ביסודו של אדמונד דה־רוטשילד.

בסוף העשור ההוא עסק הד"ר – בתוקף תפקידו באגודת פיקא – בשחרור האדמות מידי האריסים והכשרתן להתיישבות. מלחמת העולם השניה, שלטון וישי הצרפתי ועצמאותה של סוריה שמו קץ לפעולות אלו.

עם הפסקת פעולות „פיקא" ב־1957 נמסרו הקרקעות לממשלת ישראל. לא חוסיין הירדני הוא השליט על ארצות אלו, אלא אסד הסורי.

פרטים רבים ומדויקים בסוגיה זו אפשר לקרוא בספר של צבי אילן „המגמה להתיישבות יהודית בעבר הירדן, 1871–1947" בהוצאת יד יצחק בן־צבי, תשמ"ה, פרק שישי.

צהלה — אברהם הרם

„ליל הבדולח"

47 שנה עברו מאותו לילה אפל, „לילה הבדולח" שבו נשרפו כ־800 בתי־כנסת בגרמניה הנאצית.

ועדה ציבורית מכינה הוכר ורקע לספר זכרון. אנו מבקשים תמונות ותאור קצר לאותם בתי כנסת ולקהילות, ובמיוחד לקהילות הקטנות. אנו מודים מראש על כל עזרה.

הכתובת למכתבים: „50 שנה לליל הבדולח", לידי ד"ר מאיר שורק, בתי המחסה 3, העיר העתיקה, ירושלים 97500.

מצרים ואש"ף מנסחים

(סוף מעמוד 1)

242 ו־338 כדי לאחר המשא־ומתן שיתנהל במסגרת הועידה הבינלאומית.

המלך חוסיין תבע אתמול מ־ערפאת להרחיק לכת מעבר ל־ההצהרה שפירסם בקאהיר — אם ברצונו להבטיח לעצמו מקום ב־תהליך השלום. אף שהגדיר את הודעתו של ערפאת בקאהיר (על הפסקת הטרור מחוץ לשטחים) כ„צעד חיובי", הודיע חוסיין ב־ראיון ל„ניו יורק טיימס", כי אש"ף יצטרך „בשלב כלשהו" להודיע כי הוא מקבל על עצמו את החלטות מועצת הבטחון 242 ו־338, לוותר על פעולות טרור בשטחים ומחוצה להם ולהודיע על בכוונתו לנהל משא־ומתן עם ישראל במסגרת ועידה בינלאומית.

עם זה המלך חוסיין שהוא אינו מצפה מערפאת להכריז זאת לפני שיבהירו ישראל ו־ארצות־הברית כי הן מסכימות לכינוס ועידה בינלאומית במתכונת שהותוה.

דמשק הגבירה את התקפותיה נגד מצרים ואש"ף והיא טוענת כי שני הצדדים מבשלים „תוכנית כניעה", הכוללת ויתורים מרחיקי לכת לישראל ולארצות־הברית.

4 נהרגו ו־58 נפצעו ב־57 תאונות דרכים

מאת מאיר הראובני

21 איש נפצעו, מהם 11 ש־הועברו לבית החולים בעפולה, בתאונת דרכים שהיתה ביום ששי בשכונת גבעת המורה, בעפולה, כאשר שני אוטובוסים של „אגד" בקו פנימי התנגשו זה בזה.

אמבולנסים מעפולה, נצרת ו־מיגדל העמק שהוחשו למקום פינו 21 נפגעים, כולם פצועים קל, בעיקר מחבטות.

11 מהנפגעים הועברו לטיפול נוסף בבית החולים בעפולה ו־שולחו לבתיהם עד ליל שבת.

בסוף השבוע היו 57 תאונות דרכים ברחבי הארץ ובהן נהרגו 4 אנשים ו־58 נפצעו קשה.

שניים מההרוגים היו הולכי רגל (אחד מהם קטין). בין הפצועים קשה היו 47 הולכי רגל מהם 19 קטינים.

מחלוקת בממשלה

(סוף מעמוד 1)

שר הכלכלה גד יעקבי סבור, לעומת זאת, כי המדינה והחברה לא יוכלו לסבול אבטלה והתמוטטות מפעלים ולכן הוא מציע לנקוט שורה של צעדים „כדי למנוע סחרור שיוביל למיתון ו־אבטלה". יעקבי תומך בהורדת שער הריבית, בהנהגת רפורמה במס הכנסה, בעידוד היצוא ובסיוע לאזורי פיתוח.

ראש הממשלה שמעון פרס מתנגד לקיצוץ בהוצאות הבטחון והחינוך ומציע כתחליף לקיצוצים — להטיל על הציבור מלווה־חובה כדי לספוג ממנו 150—200 מיליון דולר.

משרד האוצר, לעומת זאת, מציע לקצץ חצי מיליארד דולר מהוצאות הממשלה — בתוך כך 180 מיליון דולר בבטחון, 70 מיליון דולר בחינוך ו־105 מיליון דולר בסובסידיות.

עמדת האוצר היא שאין לדבר על קיצוץ משמעותי בתקציב המדינה ללא קיצוץ בבטחון ואילו ראש הממשלה גורס, שאין צורך לקצץ בתקציב הבטחון כיוון שהדבר עלול לפגוע בבטחון ובתעשיות הבטחוניות.

להצעת פרס להטיל מלווה חובה על ההכנסה (ולכנותו „מלווה חובה לעידוד הצמיחה") מתנגדים גם ... והכלכלה גד יעקבי ופרופ' מיכאל ברונו מאבות התכנית הכלכלית החדשה. ברונו אף גורס, כי [illegible] בתקציב המדינה הוא הכרחי — גם במחיר של גידול מסוים באבטלה.

במקביל לפעולות התוך־ממשלתיות החליט ראש הממשלה להמשיך וללחוץ על ההסתדרות להסכים לעיסקה: הורדת שיעורי מס־הכנסה תמורת ויתור על תשלום תוספות השכר בחודשים הקרובים. המטרה היא להימנע מתשלום תוספות שכר כלשהן עד למארס.

ראש הממשלה, שמעון פרס, עומד לחזור ולהציע למזכיל ההסתדרות, ישראל קיסר, שההסתדרות לא תעמוד על יישום ההסכם בדבר תשלום תוספת שכר החל ממשכורות דצמבר, כפי שהוסכם מיד לאחר הפעלת תוכנית החירום הכלכלית.

פרס יציע, שהממשלה תקדים את הקטנת שיעורי מס־הכנסה תמורת הויתור על תוספות השכר, ובדרך זו יגדל שכר הנטו.

יוצא, כי תשלום תוספות השכר יכביד על מפעלים ויסכן את היציבות במחירים שהושגה מאז יולי, כי המפעלים יתקשו לספוג את הוצאות השכר הנוספות.

גם התעשיינים מפעילים לחצים על ראש הממשלה לפעול על מנת שההסתדרות תוותר על תוספות השכר. לפי חישובי התעשיינים, תשלומי תוספת השכר ותוספת היוקר עד מארס יסתכמו בין 20 לבין 25 אחוז ובכך יחזור השכר לרמה שהיה ביוני 1985. התעשיינים טוענים, כי זה נטל על התעשייה.

על פי ההסכם בין ההסתדרות למעסיקים, ישלמו המעסיקים החל ממשכורות דצמבר פיצוי על שחיקת השכר שהיתה לפני יולי. החל ממשכורות דצמבר תשולם תוספת שכר בשיעור של 4 אחוזים, בינואר — תוספת של 4 אחוזים ובפברואר — תוספת של 3.5 אחוזים. התוספות האלה מצטברות, והן עתידות להגיע בסיכום ל־12 אחוז.

אשר לתוספת היוקר, גם אם תוספת יוקר לא תשולם במשכורת נובמבר, הרי לפי ההסכם יצורף המדד של החודש למדד דצמבר וזה יהווה הבסיס לתשלום תוספת יוקר.

מכאן שבמשכורות דצמבר תשולם תוספת יוקר, מכיוון שהמדד הכולל יעבור את ה־4 אחוזים.

ראש הממשלה אישר בסוף השבוע, כי הממשלה תיחלץ גם לעזרת ענף הבנייה, נוכח החששות של התמוטטות חברות. הוא מסר, כי תינתנה הקלות כדי לא לתת לענף הבנייה להתמוטט.

ההתייקרות בחודש אוקטובר הסתכמה כ־4 אחוזים בקירוב — כך מעריכים בעקבות אומדן הלשכה המרכזית לסטטיסטיקה לפיו עלו המחירים בשבועיים האחרונים של החודש ב־1.5%.

הערכת האוצר היא שמדד אוקטובר עלה ב־3.8% וכי המדד יעלה בנובמבר ב־1% בלבד.

הלשכה המרכזית לסטטיסטיקה ערכה אומדן על פי 65% מסל התצרוכת המשפחתי ומתברר כי מחירי ההלבשה וההנעלה עלו בחצי השני של אוקטובר ב־11.4%, לאחר שכבר עלו בחצי הראשון של החודש ב־1.9%. ההלבשה וההנעלה התייקרו איפוא במהלך אוקטובר ב־20% למרות מבצעי ההוזלות שיזם משרד התעשיה והמסחר.

חרדה

(סוף מעמוד 1)

שה רשמית את הסגרתו לידיה.

עשר פעמים התקשרו במשך השבת מביתו של פלאטו־שרון למשרדו של עורך־הדין במילאנו, אך לא הצליחו לאמת את הידיעה.

„ברגע שתגיע בקשה כזאת אקבל העתק ממנה לידי. עדיין לא קיבלתי בקשת הסגרה, ומכיוון שכך, כנראה שהיא עדיין לא קיימת", השיב עורך־הדין לבני־משפחתו המודאגים.

„ההרגשה כבדה מאוד, חוסר הודאות והמתח הם נוראיים. אנחנו ממשיכים לשוחח וללחוץ על פוליטיקאים ובעלי השפעה שיביאו לכך שמשרד החוץ יבקש מאיטליה להחזיר את פלאטו לישראל", אומרים מקורביו.

(ר.פ.) צרפת דרשה בסוף השבוע מאיטליה באופן רשמי את הסגרתו של שמואל פלאטו־שרון — מסרו מקורות רשמיים בפאריס בסוף השבוע. מקורות אלה, שסירבו להזדהות, מסרו, כי בקשת ההסגרה מתבססת על הרשעתו של פלאטו־שרון שלא בפניו בבית־משפט בפאריס בינואר אשתקד על מעשי רמייה ומעילה.

מינוי קבע לשופטת התעבורה רחל חוזה

מאת דוד זוהר

ועדה למינוי שופטים אישרה בימים אלה פה אחד מינוי קבע לשופטת התעבורה החיפנית רחל חוזה.

השופטת חוזה כיהנה במינוי זמני במשך שלוש שנים כשופטת תעבורה בחיפה. מינוי הקבע שלה התעכב במשך כחודשיים, בעקבות בירורים שנערכו בוועדה למינוי שופטים, בענין כמה תלונות שהוגשו מאזרחים ועורכי דין על התנהגות מצד השופטת. בתום בירורים החליטו כל חברי הוועדה ללא יוצא מן הכלל, לתמוך במינוי הקבע שלה, שפירושו מינוי עד הפרישה לגימלאות. השופטת חוזה תשוב בימים הקרובים לעבודתה הסדירה.

המשטרה: החייל הבדווי שנמצא מת – התאבד

בחקירת משטרת מחוז הגליל הממצאים שנתגלו בשטח עולה כמעט בוודאות כי פאיז [illegible], בן 21, חייל בצה"ל שנמצא הרוג שלשום בקרב [illegible] — התאבד באמצעות פיצוץ רימון יד בתוך המכונית.

יצויין כי גם לפני חודשים התאבד בדווי בן גילו של ההרוג, גם הוא מתושב יערה בגליל המערבי, בגלל אהבה נכזבת לחיילת שימה שירות בצה"ל. למשטרה אין שום ראיות שקיים קשר בין שני המקרים.

„תשלום שכ"ד למנכ"ל עירית הרצליה – כחוק"

[illegible] עירית הרצליה [illegible] כי [illegible] ביקורת [illegible] במפעלים [illegible] ב„מעריב" [illegible] שכר דירה למנכ"ל העיריה.

לדבריו „ביצת „מעריב" קיבלה נייר שהוצג כאילו היה זה דו"ח ועדת הביקורת. אך היה זה מסמך אישי של אליהו בשר".

עוד טוען המבקר כי אליהו בשר יו"ר ועדת הביקורת מטעם המערך פעל בניגוד לחוק פקודת העיריות (סעיף 149 ב' (א)), לפיו, תפקידה של ועדת הביקורת לדון בדוחות מבקר העיריה ומבקר המדינה בלבד.

המבקר גם טוען כי סכומי ההשתתפות בשכר־דירה, [illegible] לפרסומם, אושרו לגזבר העיריה בתקופת המבקר [illegible] ולמנכ"ל בשל העובדה כי נקרא בעיר אחרת. סכומים אלה אושרו כדין על־ידי הנהלת העיריה.

ראש העיר אלי לנדאו מסר בתגובה: „לא יעלה על הדעת כי האופוזיציה תנצל באופן מחפיר [illegible] של [illegible] על שקרים".

לדברי אלי לנדאו „אליהו בשר פעל בניגוד לחוק וחרג מסמכויותיו בכך שהפיץ מסמך בשם ועדת הביקורת. בעשותו זה [illegible] מר בשר הינו צעד חסר אחריות המנוגד את החוק ואת כללי האתיקה הציבורית. משום כך אדרוש את פיטוריו מראשות הוועדה ושומר לעצמי הזכות לנקוט בהליכים משפטיים".

[illegible] מוסרת כי המסמך לא הועבר אליה על־ידי מר בשר. יתר על כן: מר בשר הסתייג מן [illegible] של המסמך.

هكذا من الأصل

מעריב
עמוד 12 — יום א׳, כ״ז בחשון תשמ״ו — 10.11.1985

מבוקשים: 70 אלף דולר להצלת ליבה של בתיה בת ה־9

בתיה סוקולובסקי מקרית־גת תוטס לבוסטון ארה״ב: סובלת משלושה מומים נדירים בליבה

מאת עזרא ינוב

● בתיה סוקולובסקי

70,000 דולר „מבוקשים” לאפשר את הטסתה של הילדה בתיה סוקולובסקי, בת 9 וחצי מקרית־גת, לבית־החולים לילדים בבוסטון שבארה״ב, לצורך ניתוח־לב דחוף. קרן מיוחדת הוקמה בסניף בנק לאומי בקרית־גת, ביוזמתם של חברי עמותה הקרויה „קרן להצלת הילדה בתיה”.

בתיה נולדה כבת שניה להוריה ברוריה ודניאל. מייד לאחר הלידה הבחינו הרופאים, כי משהו אינו כשורה בתיפקודה של בתיה. בבית־החולים „בילינסון” אבחנו בלבה של הפעוטה מספר מומים קשים: התגלה פגם גדול במחיצה הבין־חדרית של הלב, הפרוזדורים בלב הפוכים ויש סתם במחסום הריאתי.

הילדה נותחה פעמיים, אך הרופא המנתח הסביר כבר אז, כי הניתוחים מספקים רק פתרונות זמניים, „עד שהילדה תתבגר ולבה יוכל לשאת את הניתוח הכולל”.

בתחילה נראה היה, כי הניתוח הגדול יבוצע כשימלאו לה 12, אך עתה מתברר שאין די פנאי להמתין וכבר השנה יש לבצעו. לאחרונה חלה הרעה משמעותית במצב בריאותה הגופני.

מנהל היחידה לקרדיולוגיה לילדים, המטפל בילדה, מציין, כי הנסיון בארץ, בניתוחים מסוג זה, קטן ביותר, וביצוע הניתוח בחו״ל מגדיל לאין שיעור את הסיכויים להצלת הילדה.

נציגי העמותה שיגרו למנהל בית־החולים בבוסטון פניה לקבלת הילדה. בינתיים פתחו בהתרמה רבתי כדי לאסוף את רבבות הדולרים הדרושים להטסה, לניתוח, לאישפוז וליווי הילדה שם.

יהודה בן דוד, חבר מושב מבכב, אמר, כי עד כה נאספו כ־10,000 דולר, מזה כ־5,000 דולר על־ידי תלמידי בית־הספר „יד יצחק” בקרית־גת, עם לומדת בתיה. מפעלי תעשיה בקרית־גת ובאזור לכיש הבטיחו תרומות ד הקצאת ימי עבודה.

מספר החשבון בסניף בל״ל בקרית־גת הוא 48190/11.

נהרגה בתאונת עבודה במקום בו נהרג בעלה לפני 12 שנים

בדרייה רחמים ממושב מיטב בתענכים היתה אם ל־7 וכלת פרס העבודה

מאת מאיר הראובני

בתאונת־עבודה ברפת שהיתה ביום ששי במושב מיטב, בחבל התענכים, ניספתה בדרייה רחמים, בת 48, אלמנה ואם לשבעה. לפני 12 שנים, באותו חודש, ניספה גם בעלה, שעה שנהג במרקבור מבית־אלפא לבית־שאן הסמוך.

אלפים מתושבי האיזור, בני כל עשרת ישובי התענכים ומישובים אחרים בעמק יזרעאל, ליוו ביום ששי אחר־הצהרים את המנוחה לקבורות.

אשתקד זכתה האשה בפרס העבודה על־שם נמיר בזכות עבודתה ברפת של המשפחה. היא התקבלה בבית נשיא המדינה. לאחר שנהרג בעלה, לקחה את המשק לידיה והפכה את הרפת לאחת הרפתות המטופחות והמצליחות באיזור.

על נסיבות האסון נודעו הפרטים הבאים: המנוחה הסיעה טרקטור רתום לעגלה עם מתקן לפירוק ותמיך להזנת הפרות. היא הפעילה ברפת את המתקן ולאחר שפרקה את העגלה ירדה מתחת לטרקטור לאסוף את השאריות שנפלו. תוך כדי כך נתפסו בגדיה בציר ההנעה של הטרקטור ובשרשרת המפעילה את המתקן. בגדיה נקרעו, אך היא הצליחה להנתק ולהגיע הביתה בשארית כוחותיה כדי להזעיק עזרה. היא הוחשה לבית־החולים בעפולה שם נפטרה כעבור כחצי שעה.

בהלה ברמב״ם בגלל חשד לגילוי חולה איידס

הצוות חושש מהידבקות; החולה אושפז בבידוד והמקרה לא דווח למשרד הבריאות

מאת ראובן בן־צבי

במרכז הרפואי רמב״ם בחיפה מאושפז זה כמה ימים גבר שהרופאים חוששים כי הוא נגוע במחלת האיידס. האיש, בשנות ה־30 לחייו, אושפז תחילה במחלקה פנימית בבית־החולים, אך בסוף השבוע הוכנס לבידוד.

האיש, אמן במקצועו, שהה בארצות־הברית וחזר לישראל לאחרונה. נראה, כי לקה במחלה בהיותו בארה״ב ואף שהה שם בטיפול. הנהלת בית־החולים ניסתה להסתיר את עובדת אישפוזו בנימוק של סוד־רפואי. עד סוף השבוע גם לא דווח.

בקרב הסגל הרפואי, המטפל בחולה, יש חשש מהידבקות, על אף ההנחיות שקיבלו כיצד להמנע מכך.

● מבצע ארצי נגד הגזענות החל אתמול בערים הגדולות ובצמתים מרכזיים. אלפי תומכים במאבק נגד הגזענות חתמו על גלויות, שישלחו אל יושב־ראש הכנסת שלמה הלל. בגלויות נכתב: „מה שמתחולל לאחרונה בארצנו, מחייב את הכנסת להשלים בדחיפות את החקיקה נגד הגזענות”. את מבצע ההחתמה שאירגנה מפ״ם, קיימו חניכי תנועת הנוער „השומר הצעיר” בסיסמה: „לא ניתן להנאצ לעבור”. בתצלום: החתמת עוברים־ושבים, אמש, בכבר דיזנגוף בתל־אביב. מבצע ההחתמה התנהל ללא הפרעות.

(כתב: יצחק ברחוריו; צלם: שמואל רחמני)

אזרח שנעצר בשל תלונת־שווא דורש מהמדינה פיצוי מירבי

נתנאל עופרי היה עצור 4 חודשים וחצי בגלל תלונה כוזבת של בעלה הקודם של אשתו; הפרקליטות מתנגדת למתן פיצויים

מאת איה אורנשטיין

נתנאל עופרי, אזרח שהיה עצור מעצר־שווא במשך ארבעה חודשים וחצי בשל תלונה כוזבת שהוגשה נגדו על־ידי בעלה הקודם של אשתו, פנה לבית־המשפט המחוזי בתל־אביב וביקש לפסוק לו את סכום הפיצויים המירבי הקבוע בחוק.

פרקליט מחוז תל־אביב התנגד לבקשת פרקליטו של עופרי, עו״ד שמחה זיו, לפסוק לו פיצויים מאחר שלדבריו לא שיתף־פעולה עם העקריו ולא איפשר להם לגלות כי מדובר בתלונה כוזבת. הדיון בבקשתו של עופרי יתקיים היום בפני השופט חיים שטיינברג.

עופרי נעצר במרס 1984 כחשוד בסחיטה, באיומים ובמילכוד מכוניתו של בעלה הקודם של אשתו, שמשון מורחי. הוגש נגדו כתב אישום והוא נעצר עד תום ההליכים למשך ארבעה חודשים וחצי. לבסוף זוכה, אך השופט שטיינברג כתב בהכרעת־הדין כי הוא מזכה את הנאשם מחוסר הוכחות למרות שעשה עליו רושם רע. כעבור זמן נעצר שמשון מורחי כחשוד בביצוע עבירה אחרת ואז התברר כי ההאשמות שלו נגד עופרי הן מצוצות מהאצבע וכי הוא פיברק בגדו ראיות. מורחי עצמו הורשע אחר־כך גם במילכוד המכונית.

נ.ב. שלם בבנק תמורת הכרטיסים שקבלת בדואר.
אם לא תשלם – לא תזכה. התשלום פטור מעמלת הבנק.

סיטרואן BX
ועוד למעלה מ־28.000 פרסים יקרי ערך. הכנסות ההגרלה קודש לשיפור השירות לציבור ולהרחבתו.
קנה עוד כרטיס! תודה
מגן דוד אדום
ההגרלה המחייבת

היי!! מתנות...מתנות...
כ־8 מיליון שקל מתנות בצקים
וגם אירוח לזוג ב־ סוויטה מפוארת במלון מלכותי
אלה המתנות לעורכי השמחות מעתה ועד סוף פברואר 1986 באולמי הפאר של ישראל
אולמי בוקטון ר״ג *****
פרטים מלאים: רחוב ז׳בוטינסקי 84 טל. 730092,730141,719953
* מוגבל ל־250 אורחים ויותר לא כולל בריתות.

מועדון צרכנים
לקוראי מעריב
קנה בבתי העסק המתפרסמים במדור "מועדון הצרכנים" מדי יום רביעי במוסף "סגמן" ותזכה בפרס ללא הגרלה
על כל קניה בסך 25 ש׳ חדשים תקבל עט בלוגרף חינם!
על כל קניה בסך 50 שקלים חדשים תקבל כרטיס קולנוע חינם!
על כל קניה בסך 150 שקלים חדשים תקבל ארוחה סינית חינם!
על כל קניה בסך 750 שקלים חדשים תקבל משחק מחשב חינם!
על כל קניה בסך 2000 שקלים חדשים תקבל מצלמת פולארויד!
חידון פרסים
1. לאיזה בית עסק שייך טלפון מס׳ 218016
2. לאיזה בית עסק שייך טלפון מס׳ 057־71122
את התשובות יש לשלוח לחוב גרינקארד דיזנגוף סנטר 505 ע״ג גלויות בלבד
ראשו מתנה: אורות פיל

משרד החינוך והתרבות
האגף לתרבות ולאמנות — מרכז ההסברה
קרן ראש הממשלה לוי אשכול לפרסי יצירה
טכס חלוקת פרסי הקרן לשנת תשמ״ו וציון יום הולדתו ה־90 של לוי אשכול ז״ל יתקיים בהשתתפות:
ראש הממשלה מר שמעון פרס
סגן ראש הממשלה ושר החינוך והתרבות מר יצחק נבון
יו״ר ועד הנאמנים של הקרן מר אהרן ידלין
ביום חמישי, א׳ בכסלו תשמ״ו, 14.11.85, בשעה 17.00, ב„בית הסופר”, רחוב קפלן 6, תל־אביב.

קו פתוח למלד״ן
עמותת המתווכים לנכסי דלא־ניידי
בכל נושא ושאלה הקשורים בתיווך נדל״ן (נכסי דלא־ניידי) הנכם מוזמנים לטלפן מחר, יום שני, 11.11.85
לטלפונים הבאים:
תל־אביב. טל׳ 724229 (03), בין השעות 16.00–17.00
ירושלים. טל׳ 225005 (02), בין השעות 17.00–18.00

משאיות VOLVO החדשות מסדרת FL
מוצגות לקהל הרחב ביום חמישי, 14/11/85, בגני התערוכה (אולם הקונגרסים) בתל אביב בין השעות 10.00-18.00
„מאיר” חברה למכוניות ומשאיות בע״מ

משטרת ישראל
מכירה פומבית של רכוש ללא בעלים.
ביום ה׳ 21.11.85 בשעה 09.00

משרד העבודה והרווחה
המכון להכשרת עובדים סוציאליים
מזמינים את בוגרי המכון על כל סניפיו
לטקס חלוקת תעודות לבוגרי תשמ״ה לציון שנת היובל למכון
הטקס יתקיים ביום שלישי, כ״ח בחשון תשמ״ו (12.11.85), בשעה 12.00, בבית אלישבע, רח׳ אלעזר המודעי 17, ירושלים.
נשמח לראותכם איתנו

ר.ס.ע. מחשבים בע״מ RCM
מבצע מיוחד
מחשב Apple IIc ב־1,293,000 ש׳

חופשת חנוכה באיסטנבול
עם מועדון מטיילי מעריב
ו„גאות הכיכר”
היציאה: 6.12
פרטים: טל. 03־439207

שלום לך, נבחרת עצובה

מעריב ספורט
גליון מספר 372
יום א', כ"ז בחשון תשמ"ו – 10.11.85
(C) 1985, כל הזכויות שמורות ל"מעריב"

היו"ר היוצא של ההתאחדות לכדורגל, חיים הברפלד (עומד משמאל, לצידו של המאמן יוסף מירמוביץ'), נקרא למחנה הסגל בשפיים כדי להרביץ "ציונות" לכדורגלנים. (צילום: אורי קובה)

רק 13 שחקני־שדה ושני שוערים נותרו בסגל לקראת משחק הפרידה עם נידרלנד, היום ברמת־גן ★ השחקנים מקדישים יותר מחשבה לליגה הלאומית, שתיפתח בשבת הקרובה בקול תרועה

עמוד 2

זאהי לאורי: סליחה

ארמלי (משמאל): "תאמין לי אורי, לא התכוונתי לפגוע בך" (צילום: אורי קובה)

מאת מאיר ריפמן

ביום רביעי שעבר ביקר זאהי ארמלי בנזיפות את יכולתו הגרועה של אורי מלמיליאן בקרים גביע העולם – מעל דפי "מעריב ספורט". בעבור 48 שעות היה ארמלי אמיץ, כדי להתנצל לפני מלמיליאן ולבקש ממנו סליחה, על כל מה שאמר עליו.

בדברי ביקורתו אמר ארמלי בין השאר: "הקישור של הנבחרת לא תיפקד ולא הגיע לרמה של קישור בקבוצה בליגה הארצית. שחקנים כמו מלמיליאן, סיני, פיזנטי ואבי כהן "נבנסו ללחץ" מכל דבר קטן במהלך המשחקים. קשה לי להבין מדוע. אבל זוהי הסיבה לכישלון הגדול. אני רוחש כבוד גדול למלמיליאן, אך הוא היה אכזבה גדולה במשחקו ובהתנהגותו".

ביום שישי, הקדים ארמלי לבוא לאימון בר"ג. מלמיליאן בא אחריו ועל כל שאלה השיב "אני לא מדבר". ארמלי הוא דובר הנבחרת. תשאל אותו..." מלמיליאן לא גומר את המשפט ו...ארמלי חובק אותו והכניסו להדר צדדי כדי "לכבות את השריפה שהדליק".

ארמלי מבקש להתנצל על הדברים שנכתבו בשמו, אך מלמיליאן נוטל את רשות הדיבור ראשון: "אנשים אומרים לי איך אני לא עונה לך. יש לי ביקורת עצמית ואני יודע שלא הייתי טוב. לאף אחד בנבחרת אין זכות דיבור היום" – אומר מלמיליאן לארמלי.

ארמלי, בתחנונים ובצער, אומר למלמיליאן: "לא התכוונתי לפגוע בך, תאמין לי שלוחצו אותי. רק אמרתי שאורי לא תיפקד טוב והאווירה בנבחרת לא היתה טובה. אני מבקש ממך סליחה".

מלמיליאן לארמלי: "אני כבר 10 שנים בנבחרת ואף פעם לא דיברתי כך. לא ענית לך, כי אצלי זה עובר. כל אחד אחר במקומי היה עונה לך. זה לא נעים..." ארמלי שומר לעצמו את זכות המלה האחרונה: "אורי, אני מכבד אותך".

למלמיליאן עדיין קשה לסלוח. הוא מרגיש נפגע. אך ארמלי הרגיש שעשה את שלו אחרי שטעה. ימים יגידו אם השיחה הזאת, תביא לשלום־בית בין השניים.

הלאומית מתחדשת

לאחר שישה שבועות של פגרת גביע העולם, מתחדשת הליגה בתכנית משחקים עשירה: דרבי תל־אביבי ופתח־תקואי בכרטיס אחד ברמת־גן; מכבי חיפה מארחת את סגניתה בית"ר ירושלים

שלושה משחקים מושכי קהל מצפים לאוהדי הכדורגל, העוסקים בספירה לאחור, לקראת הידוש משחקי הליגה הלאומית בשבת הקרובה.

בצפון יתקיים העימות מעורר הסקרנות בין האלופה, מכבי חיפה – הניצבת בטוחות בפיסגת הטבלה – לסגניתה, בית"ר ירושלים (מקום רביעי). משחק זה עתיד למשוך שתי רבבות צופים לאיצטדיון בקרית־חיים.

איצטדיון רמת־גן יארח זו לראשונה שני משחקי דרבי ותכנית זו מבטיחה יציעים גדושים. במשחק המוקדם יתעמתו הפועל ומכבי פתח־תקוה ובמשחק המרכזי – דרבי תל־אביבי בין מכבי והפועל.

גם דרבי הפרברים של ת"א (בשכונת התקוה) לא הולך ברגל.

מכבי נתניה – הקבוצה המצליחה ביותר ב"גביע הטוטו" – תנסה להיבנות על חשבון טירוני שעריים (העולים החדשים מחכים לנצחונם הראשון), הפועל חיפה – מתחת לקו האדום – תנסה להפתיע את הפועל ירושלים, באר־שבע המצליחנית תנסה לנצל את ביתה מול כפר־סבא ומכבי יפו למרדת הסבל (לא קל כל כך לראות את כל 15 הקבוצות על הגב...), תנסה לחולל הפתעה ביבנה.

[illegible] דרבי בכדורסל

ושוב לי ג'נסון מול כוכב ציבונה, דרזאן פטרוביץ, בבית הגמר האירופי. בסוף השבוע הבטיחו עלייתן לבית הגמר, בנוסף למכבי ת"א, גם ז'אלגיריס קובנה, לימוז' מצרפת, סימאק מילאנו, ציבונה זאגרב וריאל מאדריד.

על הקבוצות בעמ' 8

שיינר ישפוט בדרבי של ת"א

שופט הכדורגל הבינלאומי יעקב שיינר ינהל השבת, לראשונה בקאריירה שלו את הדרבי התל־אביבי בין מכבי והפועל.

בינלאומי אחר, עזריה בן יצחק, ינהל הדרבי בין הפועל ומכבי פ"ת שיקדם לדרבי התל־אביבי. בן יצחק יוצא ביום שני ללוקסמבורג לנהל שם ביום רביעי את המשחק בין נבחרות שוייץ ונורבגיה בקדם גביע העולם. לאחר המשחק יחזור לנהל את הדרבי של פ"ת.

את הדרבי בין בני יהודה ושמשון ת"א ינהל הבינלאומי משה אשכנזי. במשחק בין האלופה מכבי חיפה ומחזיקת הגביע בית"ר ירושלים ישפוט צבי שריר. (א. כבן)

בית"ר נתניה בראש

עמ' 6–7

"עליה" – הלהיט של ליגה א'

עמ' 5

המסך יפול היום על האשליה הגדולה

דידי ואוולאי צורש אמש אל ה־13 של מירוטבין, במשחק הפרידה מגביע העולם, היום ב־3.30 ברמת־גן, נגד ניו־זילנד

מאת אלכס פרלסמן

גם אם „מומחי פירסום ותקשורת", היו מנסים לטכס עצה כיצד „למכור" לקהל חובבי הכדורגל את משחקה הבינארצי של נבחרת ישראל מול ניו־זילנד, היום ב־3.30 בצהריים באצטדיון ר"ג בעילת הבית האוקיאני של מוקדמות גביע העולם – לבטח היו מעלים חרס בידם. כל המליצות כדוגמת „השבת הכבוד האבוד" ו„מלחמה למען הדגל" שהרשמעו שלשום ואתמול באזני כדורגלני הסגל הלאומי, השפיעו עליהם כפי שמשפיעה נגינה בחליל רועים על אוזנו של חירש. למרבית שחקני הסגל, אם לא לכולם, חשובים יותר משחקי הליגה הלאומית, שיתחדשו בשבת הקרובה, מאשר העימות הרשמי עם ניו־זילנד.

די היה לשמוע את יעקב אקשטיין, מהשחקנים היותר בולטים של הנבחרת במפעל המאכזב, כדי להבין מדוע ירכשו היום כרטיסים בודדים בלבד בקופות האיצטדיון ו/או כדי להצדיק את צערה של ההתאחדות לכדורגל, המזמינה למשחק „על חשבון הבית" חיילים, קבוצות נוער ונשים, ותאפשר לכל רוכש כרטיס להכניס צופה נוסף.

סגנות שכולה אכזבה

„זה כמו משחק בין שתי קבוצות מרכז טבלה במחזור האחרון של העונה. הוא לא משנה, למעשה, לאף אחת מהן". נכון שאם ישראל תזכה היום בנצחון, היא תתפוס את המקום השני בבית. אך זו סגנות שאין עמה שום פרס, גם לא מתנאה כלשהי. סגנות שכולה אכזבה.

אין ספק כי האווירה בסגל, שעשה שלשום ואתמול בבית ההארחה בקבוץ שפיים, היתה קודרת משהו. כמה שחקנים נראו במהלך האימונים כאילו קפאם השד. היטיב לסמל זאת, בפתגם לא מקורי,

[illegible]

הבלם הקרמי שלמה קירט: „כמו שהשמים אפורים ככה האווירה כאן. עצוב" – אמר הרהובותי הוותיק, שהשקיף על העננים ברום.

אפשר היה לראות את ההסתרדויות של אבי כהן, מלמיליאן וסיני, ולהסיק כי ליבם מר על שחקן זה או אחר שביקר אותם באמצעי התקשורת בצורה לא הוגנת. ומי שרצה, יכול היה ללמוד משהו גם מהתבטאותו הקולנית של השוער בוני גינצבורג במהלך האימון שלשום בר"ג: „אני גבר, אני לא אלך ללכלך על שחקנים אחרים". ולהבין כי פירסומים מסויימים הגרישו את הסאה.

הנעדרים הלא־מוזמנים

כמה מהדמויות שאיישו את הסגל בקביעות בתקופה האחרונה חסרו מתוכו. „החידוש" – הקודרוט של חלוץ האלופה רוני רוזנטל, הסובל מפתיחה בשריר מאז המשחק באוסטרליה, ושוחרר בידי המאמן. דוד פיזנטי לא הגיע ממערב־גרמניה, כיוון שהמשחק אינו מחשיבתו. אלי אוחנה מורחק בידי פיפ"א, בגלל „התנועה המגונה" במלבורן. גד מכנס ביכר לפרוש מהסגל, שכן סבר כי המאמן קיפח אותו.

ואם לא די בכך, נוספה ל„צרותיו" של המאמן הלאומי פציעתו של הקשר ריפעת טורק לפני אימון הבוקר, אתמול. טורק מעד במקלחת, ספג חבטה עזה בברכו, קיבל טיפול מהרופא דר' מ'ק רוסנובסקי ומהעסיין שמואל רוזנצויג, וכמעט ודאי שהוא יאלץ להחמיץ את ההתמודדות היום.

לרשותו של המאמן הלאומי עומדים, איפוא, שני שוערים ו־11 שחקני שדה בלבד. מביניהם, אבי כהן סובל מפגיעה בגיד, וזאהי ארמלי מבדך „נפוחה". נראה כי בלית ברירה ישחקו שניהם (אם כי בלמה האחורי של מכבי ת"א יערוך היום לפני הצהריים מבחן כשירות).

מגן הפועל ת"א גבי לסרי, שלא נכלל במסע האוקיאני אך החזור שלשום לסגל, יהיה בין ה־11 שיפתחו במשחק. עד לשעת לילה מאוחרת התלבט המאמן את מי להציב בין הקורות.

ההרכב המשוער: גינצבורג; לסרי, אבי כהן, קירט, מרילי, אקיהיה, נסים כהן, מלמיליאן, סיני; מלקמר, ארמלי.

אגב, שחקני הנבחרת נתנו אתמול מביקורתם של שני היו"רים של ההתאחדות לכדורגל, היוצא חיים הבדשלד והחדש שאול סוירי. סוירי אף העניק דגלון לציון מרילי להופעת הבכורה שלו ופיסלון ליעקב אקשטיין להופעה ה־25.

5 כדורגלנים אשר לא נכללו בהרכבה של ניו־זילנד באוקלנד מול ישראל עשויים לתפוס היום את מקומם בין ה־11. המאמן, קיין פאלון, הודיע כי הוא יפרסם את ההרכב רק בבוקר המשחק. הוא צופה כי נבחרת ישראל תזכה בנצחון, גם מחמת העדרם של כמה מכוכביה. כמו האוזים המקצוענים רופי. „האם לא כאן – אז אני אתחיל לחשוב שמשהו לקוי אצלכם".

ישפוט המערב־גרמני פאולי, בסיוע הקוונים בני ארצו שמיטכאוזר וקאוצ'ר.

ריפעת טורק שנפצע לפני האימון – מקבל טיפול רפואי. (צילם: אורי קובה)

הגרמני גראסהוף ואלמוג יוזמנו לוועדה הבודקת

מאת א. טבק

שני מומחים נוספים, ביניהם אחד מחוץ לארץ, ימסרו את דעתם על דמותה של נבחרת הכדורגל בעתיד בפני הוועדה הבודקת את כשלון הנבחרת במשחקים המוקדמים על גביע העולם.

רכז הוועדה, חבר הנהלת ההתאחדות חיים צימר, עומד להיפגש עם הלמוט גראסהוף, המנהל הכללי של הקבוצה המערב גרמנית "בורוסיה" מינשנגלאדבאך, שהגיע ביום שישי לישראל. והוא ישמע ממנו על נהלים בנבחרת הגרמנית התל מתהלם המקצועי וכלה בכספי. בנוסף על כך ישאל את דעתו לאור התמצאותו בכדורגל הישראלי, מה רצוי לנבחרת ישראל.

עד אחר שיוזמן לוועדה הוא מיכה אלמוג שהיה יו"ד ההתאחדות ונחשב בעל מקצוע בכל הקשור לכדורגל.

כן נודע כי בעיקבות הלך הרוחות וההתרשמות מהישיבה הראשונה של הועדה, קרוב לוודאי כי המלצות הועדה יכללו גם את דעות המיעוט כדי שההנהלה תקבל תמונה מלאה ממגוון הדעות של חברי הועדה. הישיבה הקרובה של הועדה תתקיים ביום שלישי.

3 מהנבחרת לא יופיעו לפני הוועדה – אם יוזמנו

מאת מאיר ריפמן

הוועדה הבודקת שהקימה ההתאחדות לכדורגל, אינה מקובלת על שלושה משחקני הנבחרת – משה סיני. זאהי ארמלי ואלי אוחנה – ומסיבה זו הם מסרבים להופיע לפניה, אם יוזמנו.

מה אמרו שלושת ה"הסרבנים".

ארמלי:"לא אופיע, כי בסך הכל מדובר בספורט. הרי לא הפסדנו במלחמה".

אוחנה:"הנבחרת כשלה בעבר ולא עשו וועדות בדיקה. אז מה קרה עכשיו? אני לא אופיע לפניה, אלא רק אם יחייבו אותי".

סיני:"אני לא בא. מה קרה? איזה פשע עשינו?

יותר שחקני הנבחרת שהיו שותפים לכשלון במסע לאוסטרליה וניו־זילנד אמרו, שרק אם יחליטו לזמן אותם להופיע בפני הועדה, הם יסכימו.

בכתב המינוי של הועדה הבודקת נאמר שהיא מוסמכת להזמין להופיע לפניה כל מי שתרצה. וכמו כן מי שרוצה להופיע בפניה צריך להעלות את בקשתו. איש משחקני הנבחרת לא יבקש מיוזמתו להופיע בפני הוועדה.

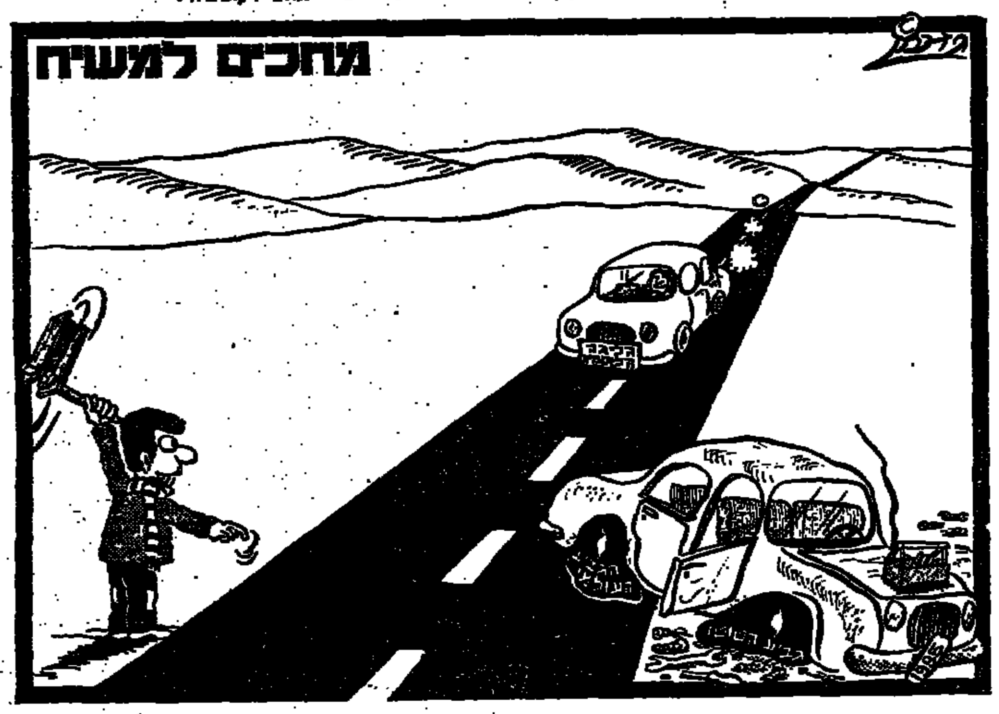

ראש מועצת רמת־השרון, משה ורבין (עומד), בא „לכבות את השריפה" במגרש הפועל רמת־השרון ולשוחח עם ראשי הקבוצה. (צילם: הנס אנגלסמן)

„ההלויה" נתבטלה ורמת־השרון שבה לתחיה

מודעות הרחוב קראו לאוהדי קבוצת הפועל רמת השרון להתיצב לטקס „הלוויה" של הקבוצה שייערך ביום שישי בשעה 1.30 ביציאה ממגרש הכדורגל במורשה. כל זאת עקב מצבה הכספי החמור של הקבוצה וחוסר מגרש מתאים לקיום משחקי הבית.

אך נראה שהאירוע הינו פרי יוזמה של מספר אוהדים מצומצם שכואב את בעיות הקבוצה ומוכן להפסיד שעות עבודה וכסף למען הקבוצה. בזאת נוכחו לדעת אותם אוהדים שהמתינו החל בשעה 1.00 בצהריים לנהירת הקהל ל„הלוויה" אך כל מאמציהם להעיק את האוהדים לא נשאו פרי.

משכושו האוהדים להגיע החלו השחקנים להתאסף לקראת קיום האימון ולקראת בואו של ראש המועצה שפגישה עמו נקבעה לשעה 2.00. בשעה זו הסתגר אחד האוהדים בחדר ההלבשה של הקבוצה ואיים לדקור בסכין כל שחקן או חבר הנהלה שינסו להכנס פנימה. בשעה 2.15 הגיע ראש המועצה משה ורבין ומשלא התאפשר לו לקיים שיחה עם השחקנים בחדר ההלבשה פרש למרכז המגרש ושוחח עם שחקנים וחברי ההנהלה. בשיחה הבטיח ראש המועצה להשיג תוךם שיסייע בבעיות התקציביות של הקבוצה. בתום השיחה חזרו בהם כל חברי ההנהלה מהתפטרותם פרט למזכיר רוזנברגר השחקנים החלו את האימון. למחרת, אתמול, אירחה רמת־השרון את מרמורק (2–2).

(כתב ישראל בן־יהודה)

חילופי ידע בקונגרס מאמנים

מאמן נבחרת ישראל בכדורגל ב־1970, עמנואל שפר, ומאמנה של נבחרת איטליה באותה תקופה, ואלקראגי. היו הדוברים הראשיים בקונגרס המאמנים האירופי, שהסתיים בשבוע שעבר בביה"ס לספורט של ההתאחדות האיטלקית, ליד פירנצה. השניים סיפרו על התופעות המרכזיות שאיפיינו את משחקי גביע העולם בשנה הבאה במכסיקו, לאור נסיונם.

שפר, שיצא לקונגרס על חשבונו הפרטי, סיכם חילופי ידע בין אירגון המאמנים בישראל לבין אירגונים מקבילים בארצות אירופיות שונות. במיסגרת זו יצאו לאחר אליפות העולם הקרובה שלושה מאמנים מישראל להשתלמות במערב־גרמניה, שניים לאיטליה ולצרפת ומאמן אחד לאוסטריה. כמו כן התקבלה הזמנה לשני מאמנים ישראלים להשתלמות בדנמרק, בחודש ינואר הקרוב.

במקביל, נאות המאמן הצרפתי הבכיר ג'ורג' בולון להרצות בישראל בקורסי הקיץ שמקיים האירגון בשיתוף עם ביה"ס למאמנים במכון וינגייט וההתאחדות לכדורגל.

ובשורה למאמני הכדורגל בארץ: 200 מהם יקבלו, אחת לשנתיים, ציוד ספורט מלא מחברת „פומה".

שבוע של תיאטרון בלונדון
9 ימים (8 לילות) – וחמש הצגות תיאטרון מעולות ★ ביצוע: „אפיר טורס"
★ היציאה: 6.12.
המלווה: השחקן עודד תאומי.
פרטים: „מועדון מטיילי מעריב", טל. 03-439207.

טניס

גליקשטיין ופריקס ניצחו בלונדון

שני כוכבי הטניס של ישראל, האלוף שלמה גליקשטיין וסגנו שחר פריקס ניצחו אתמול במוקדמות טורניר הפרס הגדול של גבסיקו בלונדון ע"ס 300 אלף דולאר. גליקשטיין ניצח את האנגלי איקרינגיל 7–6,6–4 ופריקס גבר על הבריטי בריים 6–3,6–6.

האיומים לא הפחידו את בוריס בקר

איומים טלפוניים שהופנו אל אלוף ווימבלדון בוריס בקר לפני משחק הראווה השלישי שלו עם איוון לנדל, בריסלדורף, לא הפחידוהו ובקר ניצח 6–7, 6–4, 6–3 ומוליך בסידרה ביניהם 2–1. לנדל הרוויח עד כה במסגר עשרה ימים כחצי מיליון דולאר (ועוד מתנבט יהלומים ששוויו 700 אלף).

24 שעות בספורט

לאט לך, מר סוירי

מאת ישעיהו פורת

שאול סוירי, מזכיר מועצת פועלי רמת־גן, שהוצנח לפני מספר שבועות לעמוד בראש הנהלת ההתאחדות לכדורגל, איננו פנים חדשות בנוף הספורטיבי. שנים הוא ממלא תפקידים מרכזיים בהפועל רמת־גן ובמרכז „הפועל".

מי שמכיר אותו מקרוב מעיד עליו: נעים הליכות, הגון, חרוץ, איש פשרות, נאמן לתפקידו, מקובל על חבריו לעבודה. „אני איש צוות ומאמין בעבודת צוות", העיד על עצמו מיד אחרי בחירתו המפתיעה לתפקידו הציבורי המכובד.

לא כך נהג בימים האחרונים. הדרך שבה הולך מר סוירי מאז נבחר לעמוד ליד הגה ספינת הכדורגל המיטלטלת בסערה גדולה, אינה מעידה על חוכמה וגישה רצינית.

נסיונו לחקות את קודמו בתפקיד תכונותו לעמוד השקם והערב מול מצלמות הטלוויזיה, לנוכח המיקרופון ומחזיקי העט – עוד לפני שעשה מעשה כלשהו בתפקידו החדש – אינם מעידים על גישה מקצועית.

ההליכים בהם נקט מר סוירי בשבוע האחרון בנושא גיורא שפיגל, מחזקים את ההרגשה, שהניסיון להיראות, קודם אצלו לעומת העשייה השקולה והמחושבת, בצוות. גיורא שפיגל הוא ללא ספק נכס לענף הכדורגל. ככדורגלן סיים קריירה עשירה ומרשימה. בשנתיים האחרונות רשם הישג ייחודי: הוא „מנהל קבוצה" הראשון בישראל, במובן המקובל בכדורגל המקצועני בעולם. אישיותו והניסיון שרכש באירופה הקנו לו את הכישורים להצליח במקום שאחרים בארץ נכשלו.

רק מבעיי, שטמו עלה בין המועמדים המועדפים למלא תפקיד מרכזי במוסד האחראי על ניהול הכדורגל. אבל גם אילו היה גיורא מועמד יחיד, אין הדעת סובלת בחירתו לפני דיון מוקדם ורציני במוסדות המוסמכים.

קביעת העובדה בשטח – או ליתר דיוק: באמצעי התקשורת – עושה פלסתר כל דיון שיהיה עכשיו במוסד כלשהו בהתאחדות לכדורגל. אם ייבחר עתה שפיגל רשמית לתפקיד שייבחר, יזוקן הדבר מתוכן את המסד הבוחר. אם לא יאושר הבינוי, יהיה זה הפסד לגוף המנהל את הכדורגל.

דווקא היום, מר סוירי, אין צורך למהר. מוטב להפיק לקחים, ללמוד משגיאות העבר – ולהימנע מהם בהווה ובעתיד.

מעריב ספורט
כדורגל:
צבי קופמן, אברהם טבק, אבי מלר, מאיר ריפמן, אלכס פרלסמן
כדורסל:
מרדכי רוזנבלום, ברוריה ביגמן
מזכיר: צבי בר־שירה
עריכה: אלכס דורון, אילן שטרסברג
עריכה גרפית:
יורם נאמן, גדעון עמיחי
עורך: משה לרר

השערים לא שותפו בחגיגה של דימונה

בית"ר ירושלים – מכבי יבנה 0–0

מאת מונניה זילברמן

בדימונה היתה אתמול חגיגה: לעיני שלושת אלפים צופים נלהבים, התייצבו בית"ר ירושלים ומכבי יבנה. אמנם בסיום רק תיקו אפס, אך איזה כדורגל!

המשחק נפתח בסערה. כבר בדקה השנייה הגביה אוחיון המצויין לרוחבה, אך אבנעים הוטיא את הכדור מול השער. מנגד העביר אוחנה לשירזי, וזה בעט מ־18 מטר לשחקים. בדקה ה־16 נגח אוחנה סנטימטרים מעל המשקוף ואחר־כך תיעתע בהגנה. ללוי לא נותר אלא להכשילו כ־18 מטר משערו של לסנר. תגן אוחלאי בעט לחומה והכדור נהדף.

בדקת סיום המחצית הזדמנות לאבנעים מיבנה, ושוב בעיטה רשלנית ולחוץ. עם פתיחת המחצית השנייה נערכו ביבנה חילופים: אלאווה וזגורי במקום לוי ואבנעים. ואכן, חילופים אלה הביאו לשינויים משמעותיים ביבנה, שהחלה ללחוץ יותר על שער ירושלים. אך כאן עמד סוריסה שקלט, עצר והדף את חלוצי יבנה. השוער הגיע לשיאו בדקות הסיום, כשעצר את כדוריהם של ציון יעקב וחלפון בזה אחר זה. בצד השני של המיתרס, מנע פרדי לסנר ביכולת יציבה כל אפשרות הבקעה.

בדקה ה־84 נראה אירוע מסעיר, כששירזי התנפל על הלפין, ושניהם ספגו „צהובים". המהומה שהתפתחה במגרש נסתיימה לבסוף בלחיצת ידיים.

בסיום המשחק הוזמנו הקבוצות לארוחה חגיגית באולמי דיקלה בדימונה. ובה הודה ראש העיריה מר הללי לקבוצות על שקיימו את משחקיהן בדימונה ועל ההצגה שהפגינו לעיני הקהל המקומי.

שפט יוכבז. לעיני 3000 צופים בדימונה.

בית"ר ירושלים: סוריסה; קורש, בן־הרוש, ת. אוחלאי, ר. אוחלאי; שירזי, מזרחי, כהן; מלכה (ששון), אוחנה, גולדר.

מכבי יבנה: לסנר; א. פרין, לוי, אלאווה, סלומון; בוארון, צ. יעקב, בן־שמעון, ש. פרין; אוחיון, (סל) אבנעים, (זגורי), חלפון.

מכבי יפו חשפה את „קילקולי" פ"ת

מכבי פ"ת – מכבי יפו 2–0

מאת אלי קמיר

אם הייתי רואה ביום ששי את מכבי פ"ת בפעם ראשונה העונה, סיפור המשחק שלי היה נשמע בערך כך: כחמש דקות לפני תחילת המשחק מול מכבי יפו, נכנסה הנהלת הקבוצה לחדר ההלבשה ופנתה לשחקנים: „חבר'ה, בשבוע הבא ה„דרבי" החשוב. ראשי הפועל הגיעו בהרכב מלא, כדי לצפות בכם היום. תעשו הכול חוץ מלשחק כדורגל".

אבל מה, דברים כאלה עוד לא אמר אריה זייף, ואני לצערי כבר נפלתי כמה פעמים במשחקי פ"ת. האמת, שסיפורים תמיד יש בשפע. בגליינטר פצוע, בר־שיטרית עוד לא התאקלם, אלישע לוי בגבס... ספר אפשר לכתוב מהם. תאמינו לי, חבל רק על פרסלני. יחיאל וטל בניה הצעיר. זה אומנם נעים לראות את יזהן עושה סדר בהגנה. מרדכן את הקישור ועולה אפילו לעזור בהתקפה, אבל איפה השאר, לעזאזל?!

שמעתי שמוצי לאון מכין את הקרקע למקרה שיצטרך לעזוב את יפו. שמע לי מוצי, תדאג להכין אותם כמו למשחק האחרון, והסתדרת בזיים. שחקנים כמו קוזניצקי, לניארו, אמיגה וצ'יפרוס תענוג. העבודה של אלון לניארו במרכז השדה פשוט שגעון.

את השער של אמיגה מבעיטת עונשין בדקה ה־18, יכל אמנם פביאן למנוע, אבל תנו לדודי כל שבוע מצבים כאלה, והוא מלך השערים. את השער של מנשה מזרחי בדקה ה־81 כבר לא יכלו הפתח־תקוואים להפיל על פביאן. זה התחיל הרבה יותר מוקדם... משהו כמו המחזור הראשון.

שפט יצחק אורגד, 200 צופים בפ"ת.

מכבי יפו: קוזניצקי; כליכה, דניאל, כהן צדק, בוטפיקה; לניארו, אלקולומברה, יוסי לוי, דיגמי (מזרחי 46); ציפרוס, אמיגה.

מכבי פ"ת: פביאן; אזובל, פרסלני, יחיאל, אלהדזייל; נוריאל (אליאכסור 81), בניה, היקבן (ישראל כהן 86), גזלן (רבינזון 60); בן שמריה, רפי כהן.

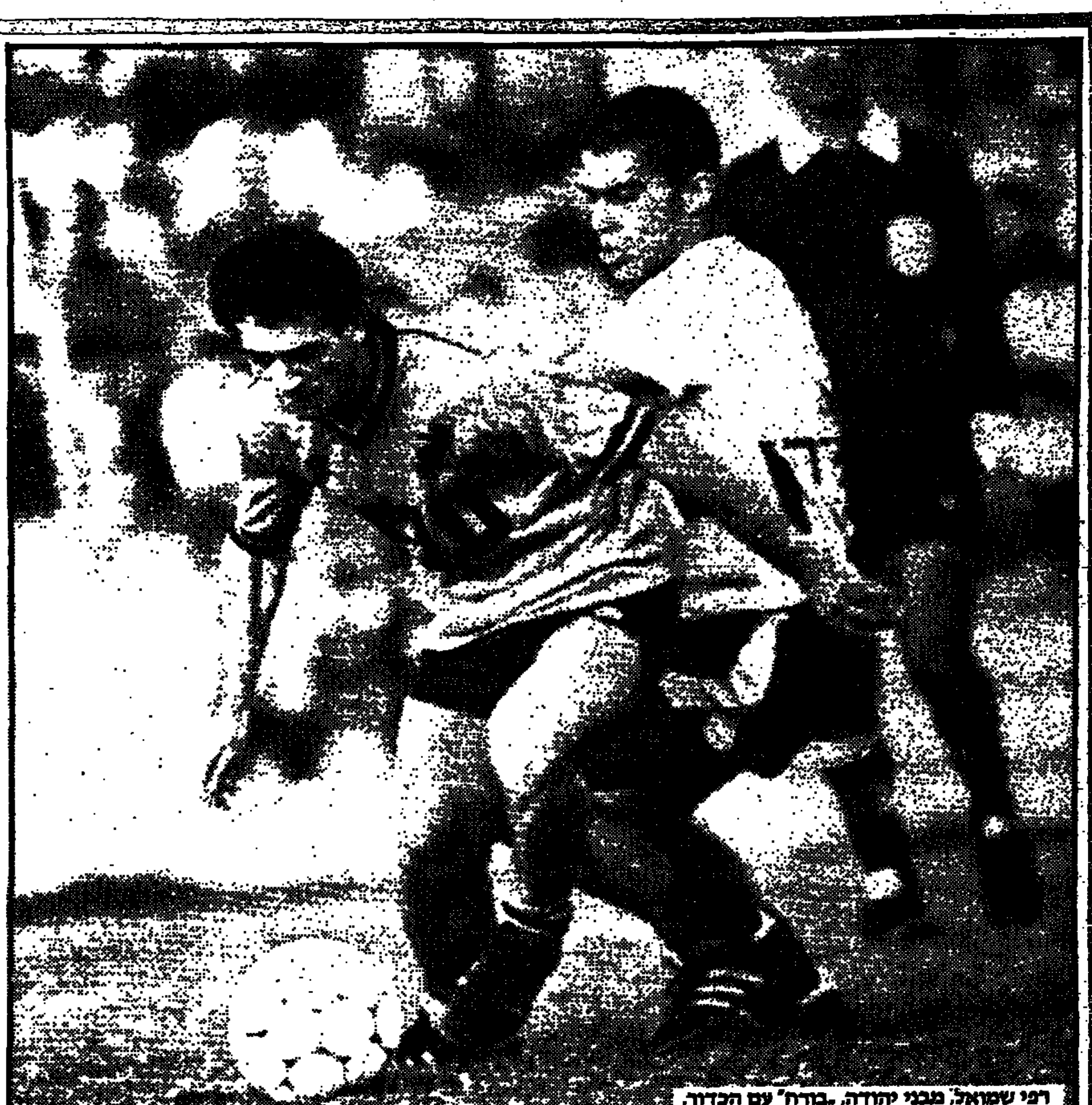

רפי שמואל, מבני יהודה, „בורח" עם הכדור, למגינת לבו של גיא לוי מהפועל פ"ת המביט בו באכזבה. צילום: אורי קובה

איבדו הדרך ל[illegible]

בני יהודה – הפועל פ"ת 0–0

מאת רזי יקותיאל

לחץ רצוף של כדורגלני בני יהודה על שער הפועל פתח תקוה במהלך המחצית השני־יה, לא הניב שערים. המארחים משכונת התקווה נאלצו להסתפק בתיקו אפס מאכזב עבורם. כשהם מאפשרים לפתח־תקוה לזכות בב־כורה ובראשות הבית בגביע הטו־טו.

נקודת התורפה העיקרית במש־חק בני יהודה נחשפה אתמול שב לעיניהם של שלוש מאות הצופים שחזו שוב ושוב באוזלת רגלם של החלוצים ובחוסר ריכוז ודיוק. נר־כחנו כי משהו חורק בהתקפת בני יהודה שהצליחה לרשום לזכותה רק עשר בעיטות קרן. לאוהדיה הקנאים לא נותר אלא לקוות ששובו של הוותיק, אהוד בן־דסר בים, שנעדר אתמול עקב מחלה ושילובו בקבוצה של הרכש החדש, נסים כהן, יביאו למהפך במשחק ההתקפה.

פתח־תקוה באה לשכונת התקו־וה במטרה לזכות בנקודה שתבטיח את העפלת הקבוצה לשלב הבא בגביע הטוטו. ואמנם, למעט מספר התקפות מתפרצות, הסתפקה הפ־על במיגננה, כשהיא מטילה יהבה על יכולתם הטובה של הבלם איתן בודניק והשוער רוני ג'דבי. הללו שיחקו ללא דופי והיפו פעמים רבות על טעויות שביצעו חבריהם להגנה, וביחוד המגן השמאלי דוד לוי והבלם גיל סאבו, שלא היו במיטבם.

אבן הנגף העיקרית במשחק פתח־תקוה היתה בחולית הקישור שלא השכילה לשלוט במרכז המג־רש ונכשלה במשימתה לנווט כהלכה את המשחק. עוז איליה וגיא לוי הירבו לסגת לעבר ההג־נה, בעוד שחיים בן־שאנן, שעליו הוטלה משימת שיגור הכדורים לחלוצים, היה איטי וחסר ריכוז.

נקודות האור במשחק פתח־תקוה היו אלון חזן ורונן הלל, שניסו להפתיע מדי פעם את הגנת בני יהודה בפריצות יחיד, אך משחקם הסולני היה בעוכריהם.

בני יהודה: אסייאג; חזקיה, הרואל, (אדיב), כבל, עלה; רבי מאיר, ר. שמואל, (אייל חיים), כל־כה, קרן, אייזנברג, קוסטיקה.

הפועל פתח־תקוה: ג'דבי; יר־סף, בודניק, סאבו, דוד לוי; גיא לוי, (מחפוד), בן־שאנן, חזן, איליה; הלל, לוין.

שלוש פעמים „כיפאק" בדרך לחצי הגמר

הפועל ב"ש – הפועל חיפה 3–1

מאת אריה רפופורט

בעיטות ישיר על בכורת בית א' בגביע הטוטו, היתה ידה של הפועל באר שבע על העליונה במשחקה נגד הפועל חי־פה. שלושה שערים מתוך שפע הזדמנויות (3–1) איפשרו לבאר שבע להעפיל בפעם השניה ברצי־פות לחצי הגמר, תוך שמירת המסו־רת מול החיפניות במסגרת זו: ניצ־חון בבית, הפסד בחוץ...

את שלושת משחקיה העונה עם הפועל חיפה סיימה באר שבע בהפ־רש שני שערים, ולפחות השבת שיקפה התוצאה את שהתרחש.

באר שבע התפרסה היטב במגרש והסתייעה בתנועתם של אלי וייצמן ויובל אוחנה בחוד, כדי להטריד שוב ושוב את הגנת היריב. אך הרבי־תה להזמין מול הגנתה הדלילה של חיפה. דלילה, שכן האורחים שיחקו במערך פתוח שרק בעזרתו היו להם סיכויים לנצח ולהעפיל לחצי הגמר.

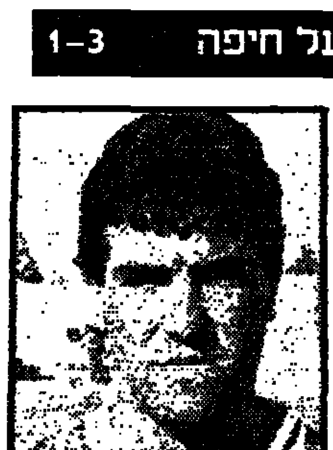

יוסי שרשני

יתרון באר שבע במחצית הרא־שונה בא לידי ביטוי בשער מצויין מרגלי יוסי שרשני (29) מכדור עוב־שין שטוח מ־18 מטר.

בהמשך פרץ וייצמן היטב, ובפ־עם היחידה במשחק מצא נתיב מבו־קש לבעיטותיו החזקות אל הרשת 0–2.

כניסתו של רונן רוקמן הפיחה רוח חיים בהתקפה החיפנית ובדקה ה־65 הוא הבקיע מקרוב את זוכר ביצקי. 2–1.

שתי הקבוצות יצרו שפע מצבים ליד השערים. אך רק משה אבו־גויד הבקיע שער נוסף (75), בבעיטה אדירה ששוגרה מ־18 מטר. 3–1.

בבאר שבע בלט גם הבלם האו־חראי ובעל הסיגנון, מוטי רהן, ובו־שורות חיפה בלטו בדנון ויוסי עמר.

שפט יוסף גרוסמן, אלף צופים בבאר שבע.

הפועל באר שבע: זכוביצקי; בן חמו, אילוז (בן יעקב, 87), רהן, ארזן; שרשני, מאיר עוזן (שלמה, 72), אבו־גויד (גונן 75), דוידי; וייצמן, אוחנה.

הפועל חיפה: אנגמן; חוד, ליפ־שיץ, בלוש, ברודצקי שטיקר, אפ־ריים נבאי, (קירשנר 46), בדנון; אגבה (רוקמן 46), אהרוני, עמר.

ה„נוסחה" של שרף היתה מוצלחת יותר

מכבי חיפה – הפועל ת"א 2–1

מאת יונתן הללי

בקרב המוחות שרף – שווצר שהתקיים בקרית חיים, היו אלה הפעם "הירוקים" של מכבי חיפה שגברו על "אדומי" הכרך הגדול ת"א, 2–1.

דומה כי עוד בטרם פתיחת המשחק היה ברור כי לשתי הקבוצות אין סיכויים להתקדם במפעל „גביע הטוטו". לחיפה לא היו אפילו סיכויים תיאורטיים, ות"א היתה זקוקה לנס כדי להעפיל לשלב הבא.

שרף דאג לשיתוקם של אביטן, שבתאי לוי ולנראו. הללו נסגרו כבצבת ע"י הגנת חיפה בראשותם של צמד הבלמים אוסמו „הגדול" ואלי כהן.

מנגד הורה שווצר לחלוציו גיל לנראו ואלי יאני, ששיחקו מאחור, להרבות ולפרוץ מאגף ימין ולנצל את כבדותו של המגן רוזנטל.

חלוצי ת"א וקשריה לא הגיעו להזדמנויות רבות ואילו היריבים ניצלו עד תום הגנה רעועה של האורחים וכבשו צמד מרגליו של שלום לוי.

בדקה ה־3 הוכשל־נדחף הוולך החיפני צדוק מלכה ברחבת ת"א והשופט יהושע לויה, הורה על בעיטת עונשין מ־11 מטר. אותה תירגם לוי ליתרון ראשון לחיפנים.

חיפה המשיכה ללחוץ ובדקה ה־26 כבר 2–0: אוסמו „הקטן" ולוי החליפו מסירות והאחרון בעט מ־10 מטר מול אלטר (חלש) וקבע 2–0.

עד למחצית הספיקו האורחים לצמק את התוצאה. בדקה ה־41 פרץ שבתאי לוי, שלח הכדור למרכז רחבת ה־5, ויאני דחק פנימה 2–1. לפני כן הספיק אלי כהן (התל אביבי) לשלוח כדור חזק לעבר שער חיפה.

המחצית השניה היתה ביתרון האורחים למרות שבחלוף 3 דקות מתחילתה שיחקו ב־10 שחקנים בעקבות הרחקת זאנה מהמגרש, לאחר שפגע בלא כדור ברפי אוסמו „הקטן".

לפני השריקה לסיום הספיק שלום אביטן „להרביץ" כדור למשקוף חיפה.

1000 צופים בקרית חיים.

מכבי חיפה: רן; קלינגר (בולבול), אוסמו (גדול) אלי כהן, ל. רוזנטל; אבוקרט, לוי, ממן; אוסמו (הקטן), מלכה, גבעול (מזרחי).

הפועל ת"א: אלתר; עמר, י. כהן, זאנה (הורחק) שוקרון; אלי כהן, הרשליקוביץ, יאני (ברנס); לנראו, שבתאי לוי, אביטן.

מה קרה? מארבע יוצאת אחת

מאת צבי בר־שירה

מי יהיה ה„קפטן" שיניף אל־על את גביע הטוטו השנ־ה? האם יהיה זה שוער – מריו זכוביצקי מהפועל באר־שבע, שזכתה אתמול בראשות בית א' או בלם – איתן בודניק מהפועל פתח־תקוה, אבי כהן ממכבי תל־אביב, או חיים בר ממכבי נתניה? שתי הקבוצות האחרונות הן היחי־דות שלא נחלו הפסד בששת המח־זורים.

שמעון מנחם התמרין, שהבקיע שער שוויון בדקה ה־90 (2–2) נגד הפועל ירושלים בעיירה בית־שמש, מנע ממכבי נתניה את ה„צורך" לעלות בזכות הפרש שע־רים בלבד, לעומת מכבי יפו המנ־ארשאת, שנתנה למכבי פתח־תקוה שיעור מאלף (0–2).

מוטי איוניר, בעיני רבים מנ־היג אפשרי של הנבחרת הלאומית, קיים נאה דורש ונאה מקיים, בה־בקעת שני שערים (אחד מ„הנקודה הלבנה") – במשחק עם שעריים, 2–2 – שהעלה את מאזן הבקעו־תיו ל־4. כנגד השלב המוקדם הוא מחלק את התואר ה„מלכותי" עם אלי ודייקס, בן אגודתו.

על בית ב', בו זכתה בבכורה הפועל פתח־תקוה, אין להרבות במילים (בשני המשחקים נותרו הרשתות בבתוליהן), אך לעומת זאת „תרם" יוסי זאבה כרטיס אדום למאזן, במשחק בו נוצחה הפועל תל־אביב בידי מכבי חיפה 1–2. שלום לוי הבקיע צמד לחיפה וש־בתאי לוי לתל־אביב.

ב־21 בינואר יתמודדו בחצי הג־מר הפועל באר־שבע – מכבי תל־אביב, הפועל פתח־תקוה – מכבי נתניה. מ־4 ה„פינאליסטיות" של אשתקד שמרה על מעמדה רק באר־שבע. מכבי יבנה ובית"ר ירושלים, יכולות להתנחם בכך שסיימו דבוקות יחד...

בית א':			
1. הפועל ב"ש	6	7–9	12
2. מכבי חיפה	6	9–7	9
3. הפועל חיפה	6	7–7	7
4. הפועל ת"א	6	6–6	7
בית ב':			
1. הפועל פ"ת	6	4–6	10
2. בית"ר י־ם	6	5–4	8
–. מכבי יבנה	6	5–4	8
4. בני־יהודה	6	4–4	6
בית ג':			
1. מכבי ת"א	6	8–12	12
2. הפועל כ"ס	6	9–10	9
3. שמשון ת"א	6	6–7	6
4. מכבי שעריים	6	14–8	3
בית ד':			
1. מכבי נתניה	6	4–11	10
2. מכבי יפו	6	8–6	9
3. מכבי פ"ת	6	5–5	6
4. הפועל ים	6	11–6	4

הניחוש הנכון

הניחוש הנכון בטוטו

הפועל ב"ש – הפועל חיפה	1
מכבי חיפה – הפועל ת"א	1
ב. יהודה ת"א – הפועל פ"ת	x
בית"ר י־ם – מכבי יבנה	x
מכ' שעריים – מכבי ת"א	x
שמשון ת"א – הפועל כפ"ס	x
הפועל ים – מכ' נתניה	x
מכבי פ"ת – מכבי יפו	2
הפועל לוד – בית"ר חיפה	x
הכח מכ' ר"ג – בית"ר נתניה	2
בית"ר רמלה – בית"ר ת"א	1
הפועל ר"ג – מכ' ר' עמידר	2
הפ' חולון – הפועל עכו	1

במקום פרחים

לבן־ציון יהודאי מוכיר שמ־שון ת"א, בן 58; ליצחק מימוני מהפועל כפ"ס, בן 30; ליעקב בגר־דיים מהפועל לוד, בן 30; לשמואל הגובר מהפועל מרמורק, בן 21; לאלון מזמן מהפועל ר"ג, בן 19; לעמנים מימון מהפועל בית־שמש, בן 26; למיכאל אלמקיים מהפועל עכו, בן 18; ליעקב שני יו"ר הפו־על לוד, בן 37.

הלוואי גם בליגה...

מכבי שעריים – מכבי ת"א 2–2

מאת עפר לוינגר

במשחק ללא יומרות הציגו מכבי תל־אביב, והמארחת, מכבי שעריים, את אחד המשחקים הטובים שנראו השנה ברחובות. המפתח לתצוגת הכדורגל הטובה היה ללא ספק חוסר המתח והעניין לפחות כשמדובר במכבי שעריים, שאיבדה את סיכוייה להעפיל לשלב הבא בגביע הטוטו. יריבתה, מכבי תל־אביב, שנזקקה לתוצאת תיקו, הבטיחה עלייתה.

שתי הקבוצות שיחקו במערכים פתוחים וכבר מפתיחת המשחק נוצרו מצבי הבקעה רבים ליד שני השערים. מכבי תל־אביב פתחה היטב וסיכנה יותר את שערו של שמיר המקומי. חולית הקישור התל־אביבית מתוגברת ביצחק בלהסן. כשמוטי איוניר מתופקד כחלוץ, שלחה כדורים טובים אל טבק המהיר ולאיוניר עצמו, שהיה נייד, בעט, ואף יצר להבריו הזדמנויות לכיבוש.

מכבי שעריים שחזרה ממחנה אימון מרוכז במכון וינגייט, הציפה ללא הכר. יוסף שבריה ואהוד עידן, ניווטו היטב את משחק קבוצתם ובמהד הצטיינו שמחה נר בפריצות סוחפות באגפים ואורן קתה. המשתלב היטב בהתקפת קבוצתו. מרדכי חיימוביץ, כלם ו"קפטן" שעריים, צובר בטחון ומציג מקצת מיכולתו הוסדה לטוב מהעונות החולפות. עובדות אלה מעוררות בשעריים תקווה, שעם הצטרפות שלמה קירט. שחקן הנבחרת הלאומית, תהווה החוליה העורפית של שעריים מעוז קשה לפיצוח.

בדקה ה־20 נפל השער הראשון במשחק. איוניר בעט כדור עונשין שטוח מ־20 מטר ושמיר כשל בתפיסת הכדור – 1–0 למכבי תל־אביב.

בהתקפה נגדית. פרץ שמריה המצויין באגף שמאל, הקשית מעל ידיו של גילת ואורן קתה המקומי נגח מקרוב וקבע שוויון.

המחצית השנייה היתה מהירה יותר. כשהקהל נהנה מהתקפות רדצדדיות של שתי הקבוצות. בדקה ה־74 הוכשל יצחק בלהסן בתוך רחבת שעריים והשופט אריה פרוסט הצביע ללא היסוס על הנקודה הלבנה. איוניר בעט היטב וקבע 2–1 לתל־אביבים.

בדקה ה־83 גמלה שעריים בשער דומה משלה: גומבריג המוליך, הוכשל על ידי שוער ת"א גילת, סמוך לשערו, ושבריה קבע שוויון צודק מבעיטת 11 מטר.

שפט היטב אריה פרוסט לעיני 500 צופים ברחובות.

מכבי שעריים: שמיר; מרציאנו, חיימוביץ, צבי, נחמני; עידן, כהן, צמח, (גומבריג, 78), שמריה; נר, חביב, קתה.

מכבי תל־אביב: גילת; פרץ, שמעונוב, קריים, איתן לוי; גולדנברג, גזלה, בלהסן, הייקה, איוניר, טבק.

מוטי איוניר מכניע בכדור־11 את אדיר שמיר (צילום: הנס אנגלסמן)

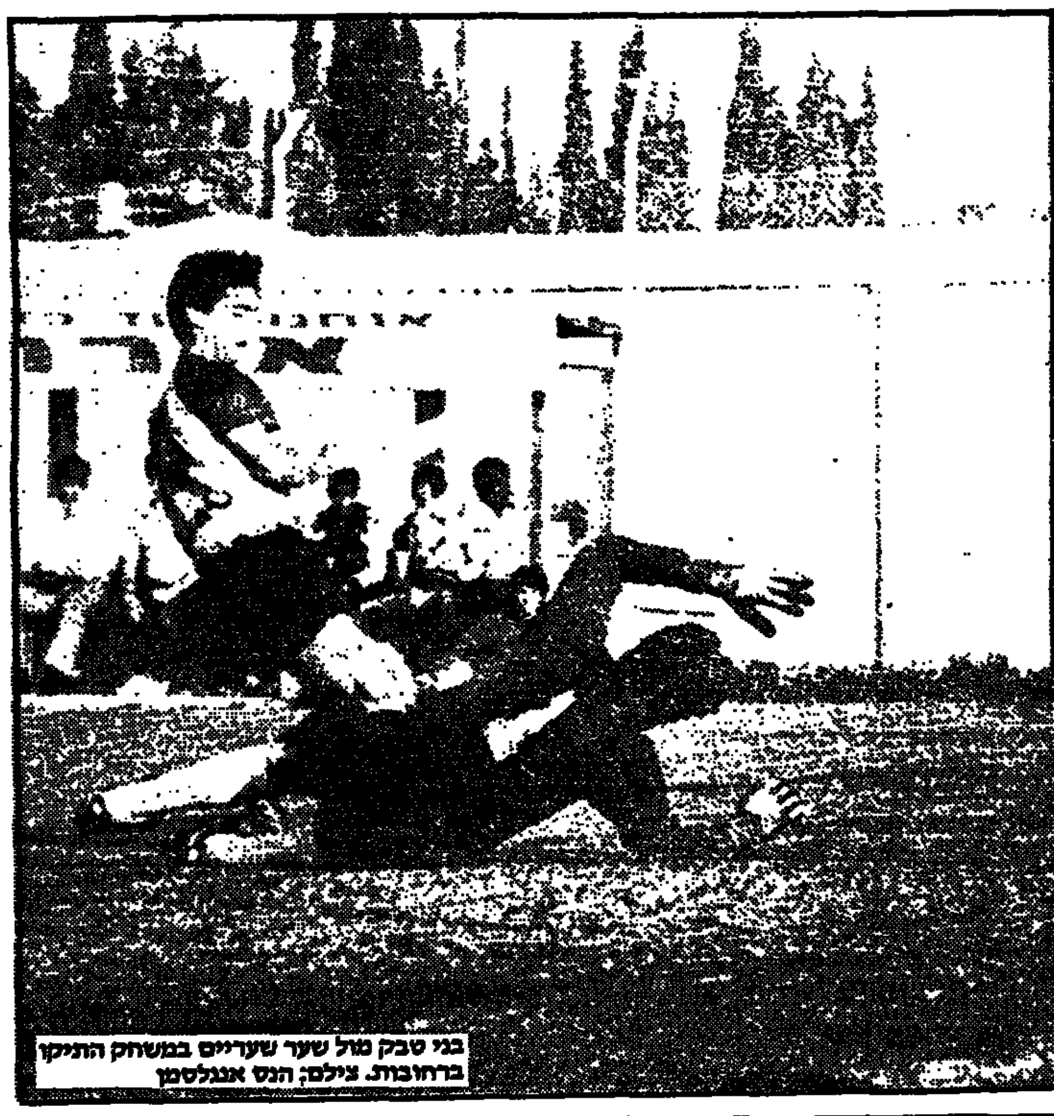

בני טבק מול שער שעריים במשחק התיקו ברחובות. צילום: הנס אנגלסמן

אוסטרליה, ניו־זילנד, למי איכפת! אבי כהן בא אתמול לשעריים – ישר לחגיגה. הוא חותם למעריצים.

מה בקבוצות

„אתה שקרן גדול" אמר ניסנוב ללויה

מאת יונתן הללי

"אתה שקרן גדול", כך אמר מנהל הפועל ת"א ניסן ניסנוב, בסיום המשחק בו נוצחה קבוצתו ע"י מכבי חיפה, במסגרת "גביע הטוטו" 2:1, לשופט יהושע לויה.

למנהל התל–אביבים, כמו לשאר שחקני הקבוצה, היו טענות רבות על כך שלויה הרחיק את יוסי זאנה מהמגרש ועל בעיטת העונשין מ– 11 מ' שנפסקה לחובתם. "לויה לא ראה משום מה, שלנדאו קיבל בעיטה בצלעות, אפילו צהוב הוא לא הוציא", הגיב ניסנוב על התקרית.

השופט לא נשאר חייב ואמר לניסנוב "אל תחשוב שאני פראייר. הכל יצויין בדו"ח "בעקבות הרחקתו של זאנה לא יוכל זה לשחק בדרבי, שיערך בשבת הקרובה.

ליכולתו הירודה של גיל לנדאו היתה סיבה. עוד בטרם נפתח המשחק נעקץ גילי בידו ע"י דבורה. גם מוריס ג'אנו נפגע בקרסולו במהלך החימום ועקב כך לא פתח כמתוכנן בהרכב.

יוסי קרמר – בהפועל תל־אביב

בשעה טובה: מגן מכבי חיפה יוסי קרמר הועבר אתמול לשורות הפועל תל־אביב. העברתו נסללה לאחר מו"מ ארוך בין שני המועדונים שהגיע לסיומו אתמול בתום המפגש בין שתי הקבוצות במסגרת גביע הטוטו (2–1 לחיפה).

אתמול הסכימו החיפנים לסגת מעט מדרישתם המקורית שעמדה על עשרת אלפים דולר ודרשו בעבור קרמר לעונה אחת 8,000 דולר. תל–אביב שלא הסכימה ליותר מ–5,000 דולר הסכימה להעלות מעט את התשלום וקבעה אותו על 7,000 דולר. לבסוף הודיע המנהל התל־אביבי ניסן ניסנוב כי „בשביל אלף דולר לא נלך לדב, וקרמר שלנו".

„זה לקח הרבה זמן אבל אני שמח שזה נגמר ואני מקווה לפתוח דף חדש בקריירה הספורטיבית שלי" – אמר אתמול קרמר לאחר שסופר לו כי העברתו סוכמה.

(יונתן הללי)

רוזנטל במו"מ נוסף בגרמניה

הלוץ מכבי חיפה והנבחרת הלאומית רוני רוזנטל, המנהל בימים אלו מו"מ על שכרו במועדון בעונה הנוכחית, הפתיע את ראשי האלופה, כשאמר להם כי בכוונתו להבחן עוד החודש בקבוצה נוספת מהליגה הגרמנית הראשונה.

כזכור רוזנטל נבחן לפני כחודשיים בנירנברג והצליח, אך מועדון זה משום מה לא פתח במו"מ עם מכבי חיפה על העברתו, עקב כך הודיע סוכנו של הכדורגלן בגרמניה, רזני לוריה, על דימונו למבחנים נוספים. "הפעם אבקש מהחיפנים לדעת כמה אני שווה להם לפני שאצא לגרמניה" אמר רוזנטל.

35 כבר התייצבו במס הכנסה

★ שלושים וחמישה כדורגלנים וכדורסלנים ירושלמים התייצבו בסוף השבוע במחלקת החקירות של מס הכנסה בבירה.

הספורטאים נדרשו למסור דו"חות על הכנסותיהם השנתיות והצהרות הון על רכושם. מחלקת החקירות הארצית של מס הכנסה תמשיך גם השבוע בפעילות שוטפת כנגד ספורטאים החשודים בהעלמות מס.

(דב בראל)

★ „אין תגובה", זו תגובתו של יו"ר הנהלת הפועל באר שבע, צורי רבש, על שמועות עקשניות לפיהן החליט להתפטר מתפקידו, בגלל מה שהגדיר בשיחות קודמות „חוסר עזרה מינימלית מצד המוסדות לכיסוי חובות העבר של הקבוצה", למרות הבטחות לעזרה.

★ הנהלת קבוצת הנוער של הפועל באר שבע החליטה להשעות מפעילות למשחק אחד את כדורגלן סגל הקבוצה הבוגרת משה בן־שאנן (17) בעקבות השלכת התולצה לעבר המאמן, לאחר שהוחלף בשבת שעברה במשחק גביע הנוער. אתמול הוא לא שיחק גם עם הנוער ברבע הגמר.

יש לנתניה מנחם

הפועל י־ם - מכבי נתניה 2–2

מאת דב בראל

היה כדאי לבוא אתמול לבית־שמש רק כדי לחזות בארבע עשרה דקות הסיום במשחק בין הפועל ירושלים למכבי נתניה, 2–2.

את יתר שבעים ושש הדקות כדאי לשכוח. נראה בהן משחק שגרתי, כמו רבים אחרים שראינו קודם לכן, עם הבקעות בודדות ולא יותר.

שער אחד בפתיחת המחצית השנייה, שבו מימשו כדורגלני עיר היהלומים את יתרונם, לא הוסיף ולא גרע דבר, למרות שהיה זה שער נאה לכשעצמו. כבש אותו רוד לביא (53) מטווח של 16 מטר, לאחר פעולת הכנה נאה של שלום תקוה.

אבל אז, בדקה ה־76 החל כאילו משחק כדורגל חדש.

האם השינוי הטקטי והחילופים שביצע נינו ברגיג במערך קבוצתו, הביאו לכך? אולי. לנו נדמה שדווקא אותו שער עצמי „נפלא" שכבש חיים בר.

חיים בר, עדיין ביכולת חלשה, ניסה להרחיק הכדור בבעיטת יעף, אולם לרוע מזלו של בר חדר הכדור (76) לשערו הוא. אלמלא היה זה שער עצמי, היה זוכה לכל ה„סופרלטיבים" כמו שער נדיר, שער מרשים...

יואב בסון (86) הגביה הכדור לעבר בוגלו שנגח תוך זינוק אופקי וקבע 2–1 לירושלים.

חשבנו שזו תהיה התוצאה הסופית. אולם כדורגל משחקים 90 דקות. ואכן, שניות ספורות לסיום פרץ שמעון מנחם מימין ומזווית קשה הבקיע את בודנו בשנית כדי לקבוע שוויון 2–2.

הפועל ירושלים: בודנר; בוגלו, נחמיאס, שפירא, חלפון; מלכה, אוחנה, דייך; וקנין (בסון 62), בקדוד (גבי 62), שבמור (אסייג 80).

מכבי נתניה: בלדב; ש. מנחם, בר, רוזן, ג. מכבס; עציוני, (רוני לוי 60), גבאי; תקוה; ע. מכבס (ת. לוי, 70), לביא.

שפט חיים ליפקוביץ לעיני 1000 צופים במגרש הפועל בבית־שמש.

היריבות השתוו גם באדישות

שמשון ת"א – הפועל כפ"ס 1–1

מאת רוני גולן

שבוע לפני חידוש הליגה סיימו שמשון ת"א והפועל כפ"ס את חלקן בגביע הטוטו במשחק משעמם ואדיש שנסתיים בתיקו 1–1. פגרת הגביע העולמי הארוכה לא רק עשתה משהו למוראל הכללי בכדורגל הישראלי אלא גם גרמה לשחקנים לשחק בצורה שכלפי חוץ נראתה כחסרת חשק ועניין. היכולת הירודה נבעה כנראה גם מהעובדה, שלמשחק היתה השפעה אפסית על ראשות הבית.

במחצית הראשונה נראתה במגרש רק קבוצה אחת: הפועל כפר־סבא. שמשון שיחקה באיטיות, הסתבכה יותר מדי במסירות־סרק ולא סיכנה את שער יריבתה.

כפר־סבא, לעומת זאת, היתה טובה ומסובכת יותר, אך לא די כדי לכבוש שערים.

במחצית זו הגיעו שחקני כפר־סבא למצבים רבים אך החטיאו ברשלנות או שנבלמו בידי שוער שמשון, יוסי קונסטנטין שגילה יכולת טובה. ההזדמנות הטובה ביותר במחצית הראשונה ניתנה לאיתן רביבו שלא ניצל יציאה גרועה של קונסטנטין בדקה ה־36, ובעט גבוה מדי.

אפרים שמעונוב

פתיחת המחצית השנייה הביאה להתעוררות בשורות שמשון. שחקניה נעו במהירות ותוך שלוש דקות הצליחו לכבוש. ארביב הגביה כדור עונשין מ־25 מטר ואפרים שמעונוב נגח והכניע את עופר נוסובסקי. 0–1 לשמשון.

בדקה ה־63 ניתנה לשמשון הזדמנות נוחה נוספת: ריקי פרץ בעט מהאוויר כדור שהחטיא במעט את השער אך סחט מחיאות כפיים רמות שנשמעו בפעם היחידה במשחק.

בדקה ה־70 עלה בידי כפר־סבא להשוות. נח איינשטיין פרץ, העביר למימוני בתוך הרחבה וזה לא נכשל מול קונסטנטין.

שפט יעקב שיינר. 300 צופים בבלומפילד.

שמשון: קונסטנטין; יפתח הלוי (ארמוני), אודי כהן, אפרים שמעונוב, אבינועם עובדיה; ההיי, ארביב, דמתי; מלכה, פרץ, שוקרון (קיטונלניק).

כפר־סבא: נוסובסקי; אוזינגר, גדעון סימון, בן־חיים, איינשטיין; אוקנין, מרגון (נזהי), יפת, בראורן, רביבו, מימוני.

צפון

הנצחון הושג בזכות העורף

עליה כפר סבא	1
אחי נצרת	0

הפועל „עליה" זה באמת צוות לעניין: חרף העובדה שהקבוצה ארוזה יריב עיקש ובעל יכולת טכנית בלתי מבוטלת כמכבי אחי נצרת, השיגו כדורגלני הפרבר הכפר סבאי נצחון 1–0.

המארחים חייבים הישגם למערך ההגנה בו בלטו השוער עופר בסון והבלם הקשוח יוסף לפשיץ. השניים נדרשו להנהיג עורף לוחם וקשוח מכיוון שהפועל „עליה" גילתה יכולת ירודה. היריבה מנצרת היתה עדיפה במרבית שלבי המשחק.

הפועל „עליה" סיכנה שער יריבתה רק בהתקפות מתפרצות. באחת מהן (31) שלח משה פישר כדור מדויק למלבן ודן מרואל המשיך לרשת. נסיונות נצרת להשיג שוויון חודשו לאחר ההפסקה והלחץ על שער „עליה" גבר עם צירוף (70) החלוץ דוד ערנן חטיב. אולם כל אשר הצליחו האורחים להשיג היה כדור גבוה למשקוף (87) מראשו של מחמוד זועבי.

שפט היימן לעיני 1000 צופים בכפר סבא.

עליה: בסון, אלגאזי, אבישה, ליפשיץ, מרמור, שואמם, א. לוי (חורי), אצלירודה, קריני (פרדי), מרואל, פישר.

נצרת: מועיד, ג. אבו אחמד, סולימאן, ע. אבו אחמד, מ. זרעיני, ע. זרעיני, ועקיד (דוד ערנן חטיב), שמשום, עדי נאסר, אבו האמד, זעבי.

איתן אורטמן

[illegible]

מכבי עפולה	0
מכבי חדרה	2

המשחק בין עפולה ומכבי חדרה היה משעמם ודל בארועים, בעיקר במחצית הראשונה. האורחים שיחקו במרץ ובשאפתנות וסיכלו את כל נסיונות ההבקעה של החלוצים מעפולה שחסרו רגל מסיימת.

בדקה ה־35 הגיע כדור פשוט לידיו של שוער עפולה ולהפתעת כולם נשמט הכדור מידיו ויהונתן מחדרה דחק אותו פנימה, 0–1 לחדרה.

ככל שמחוגי השעון נעו קדימה המשחק נעשה נוקשה. בדקה ה־70 הוצא כרטיס אדום לשמעון כהן מעפולה, ושני כרטיסים צהובים לעבר שחקני חדרה. בדקת הסיום עלו כל שחקני עפולה לעזרת החלוצים על־מנת להשוות את התוצאה. אך רמי בקרהוש מחדרה ניצל קפאון של המקומיים שטענו לנבדל, דהר עם הכדור וחתם את התוצאה, 0–2 לחדרה.

שפט יהודה גלעדי לעיני 1000 צופים בעפולה.

עפולה: פרטוק, זאב כהן, שוביה, קלדר, סילקי, כהן שמעון (נפתלי), יצחק כהן (דרעי), פרדי, אלבז, יאיר, אבי כהן.

חדרה: מרגולביץ, סיסה, גולן, וייצמן, צברי, סלמן, יוחנן אברהם, אילון, סמוסי, גרלן, גבריאל סבג, הירש.

צבי נעים

ליגה א'

ליגה א' דרום

1. [illegible]	5	2–7	6
2. קרית אונו	4	1–8	7
3. לזרוס חולון	6	5–5	7
4. הפועל ירוחם	6	2–2	6
5. אור יהודה	6	5–4	6
6. [illegible]	5	2–4	5
7. הפועל בת־ים	6	3–3	5
8. השקמה ר"ג	5	3–5	5
9. הפועל אזור	6	4–5	5
10. קרית מלאכי	6	4–3	5
11. הפועל אשקלון	5	3–2	5
12. [illegible]	5	4–5	4
13. הפועל ראשל"צ	6	4–5	4

[illegible] משחק חסר.

ליגה א' צפון

1. [illegible]	6	8–2	11
2. בית שאן	6	13–6	9
3. הפ' ק. שמונה	6	7–3	8
4. בית"ר נהריה	6	5–3	8
5. הפ' ק. אתא	6	4–4	7
6. [illegible]	6	10–6	6
7. מכבי חדרה	6	7–6	6
8. מכבי שפרעם	6	12–9	5
9. מכבי [illegible]	6	8–7	5
10. מכבי [illegible]	6	6–6	5
11. נצרת עלית	6	4–8	5
12. [illegible]	6	6–12	4
13. הפועל רעננה	6	4–7	3
14. אור עקיבא	6	4–12	2

הפטנט של דימונה

מאת [illegible]

ערבי משחקי המחזור השישי [illegible] אור יהודה [illegible] בטבלה [illegible]

[illegible]

בצמרת הליגה אין כל חדש: כל המוליכות העליונה בצפון נשארה אחרי השבת על מקומה [illegible] בית"ר נהריה וקרית אתא במקומות ה־5 וה־6 [illegible]

בתחתית הצפונית אחזה הפועל רעננה (עד לפני שבועיים „בשר התותחים" של הליגה) כי התיקו מהשבוע שעבר איננו מקרי, והצליחה להשיג נצחון ראשון על מנת ליפטר ממקום האחרון בצפון, אור עקיבא.

נצרת עלית	1
קרית שמונה	1

הדרמה שהתחוללה על כר הדשא שבמגרש הפועל נצרת עלית היתה ללא ספק שאולה מסרט מתח בן 90 דקות, וככל שנעו מחוגי השעון עלה המתח והגיע לשיא. ואכן, רק בדקת הסיום הצליח העולה החדש מרומניה, שחקנה החדש של הפועל נצרת עלית, פלורין גינגה להשוות את התוצאה במפגש מול הפועל ק. שמונה ל־1"1.

עד לדקה זאת היתה הפועל נצרת עלית הטובה בשדה. אולם עם פתיחת המחצית השניה, העניק להפתעת הכל שוער הפועל נצרת עלית יוסי פרץ את השער הראשון לזכות האורחים, בהשמיטו את הכדור לתוך שערו הוא, מבעיטה חלשה של יואל מסהארי. מכאן ואילך, צרו שחקני נצרת עלית על שער האורחים, ורק בדקת הסיום הצליח פלורין לנגוח שוויון.

שפט ללא דופי בן סימון דגן באיצטדיון העירוני בנצרת עלית לעיני 300 צופים.

נצרת עלית: פרץ, שר, עשור, גוטמן, פלורין, מלדסי, מזרחי, אודלה, זיידן (קמער), גרינפלד, אלמליח (דהן).

קרית־שמונה: בוהדנה, בן סימון, שוהר, אזולאי, ממן, יהושע, קדוש (עקנין), סלמה, מזרחי, עדרי (הורחק בדקה ה־83), שאול.

שמואל תמיר

בית שאן	3
מכבי טמרה	1

חניה אלגריסי שחקנה הוותיק של הפועל בית שאן, הוכיח אתמול כי האימרה „חיילים ותיקים אינם מתים לעולם" נכונה. אלגריסי הלם פעמיים באורחים מטמרה בזמן שהם הובילו 1–0. החייל הוותיק הזה יצא לנוח בדקה ה־61 והשאיר את המערכה שקטה ורגועה לחבריו.

דווקא עדנאן הנאם האורח היה הראשון שכבש בבית שאן, וזה קרה בדקה ה־7 כאשר קבע 1–0. אז התעורר אלגריסי ובשני מבצעים יחידים בדקות ה־10 וה־39 קבע 1–2 לקבוצתו. הלל קפלן השלים את המלאכה בדקה ה־68 וקבע 3–1. התוצאה מקפחת במעט את טמרה, שלא נפלה בהרבה מבית שאן, אך המקומיים הוכיחו כי יהיה להם הרבה מה להראות העונה.

שפט מעולה שלמה אנקוניה, לעיני 500 צופים בבית שאן.

הפועל בית שאן: אילוז; אלבז (אליאס לוי), צבי קפלן, שינו, בן דוד; לוסקי, ארמה, אלגריסי (בנבוז); בן סימון, אלמקייס, הלל קפלן.

מכבי טמרה־מוחמד; בן חמו, עקאלי, אושיד בנען; יאסין, סעיד האמן, עזאם (ראוף) קלוד, אברהים בהן (מזאפע), עדנאן הנאם.

גדעון אברהם

שפרעם	5
טירת הכרמל	0

במשחק מרתק ומהיר הצליחה קבוצת מכבי שפרעם להביס את האורחת מטירת הכרמל בשיעור 5–0. התוצאה שיקפה מהימנה את שהתרחש במגרש. הביתיים הציגו את משחקם היפה ביותר העונה.

המשחק התנהל ברמה טובה אולם שני שערים מהירים של אחמד (דקה 2) וזועבי (דקה 8) הממו את האורחים. אולם הצעיר רודה הפגין את כישרונו בדקה ה־35, 3–0 לשפרעם. תוצאה זו של המחצית לא סיפקה את שפרעם שרצתה לשפר את מאזן שעריה השלילי ובדקה 54 כבש מג'יד את השער הרביעי. 21 דקות מאוחר יותר חתם עיסא את תוצאת המשחק, 5–0.

שפט מצוין בן־ברוך דוד לעיני 300 צופים בשפרעם.

מכבי שפרעם: קסום, חוסים סלע, יוסף, שאול יזוקאל, עיסא, מג'יד, שירי, ראזן, זודה, אחמד, זעבי.

טירת הכרמל: שמואל פרלינב, אהוד בנה, מוסי, נחמני אבי, דהר ישראל (בצלאל משה), ניסים אלי־אגו (רפי עמר) חנובה דוד, כליף יצחק, חיימן אלי, מוטי נחמני, באבא דוד.

אברהם הלל

רעננה	2
אור עקיבא	0

במשחק תחתית רב חשיבות מלווה בפגיעות גופניות, הצליחה הפועל רעננה לגבור על מכבי אור עקיבא 2–0. המקומיים הוסיפו שתי נקודות ליגה חשובות למאזנם תוך כדי לחימה עיקשת על כל כדור ובמשחק צירופים נאה.

מדקות הפתיחה צרו שחקני רעננה על שער אור עקיבא, ואכן הם הבקיעו שער מהיר בדקה ה־13, על כדור רוחב השתלט אברהם חון ובעט בחוזקה פנימה. עם פתיחת המחצית השניה החריף המשחק והשחקנים החלו בועטים איש ברעהו בלי שהשופט יגיב.

בדקה ה־70 – 2–0. טובס קיבל כדור מדוייק מתיירי, פרץ לאורך הקו, והגיעו סמוך לנקודת הקרן, הגביה כדור לתוך הרחבה והיה זה שוב אברהם חון שהתמקם היטב ונגח בחוזקה לרשת העליונה ופנימה. עד לסיום ניסתה רעננה להגדיל את התוצאה, אך ללא הצלחה.

שפט חלש עבדול עזיז, לעיני 700 צופים.

רעננה: ברמלין, חדד, מרגי, צברי, חבמון, עסיס (גימלמן), אהרון, בימלי, פרנון (תיירי), חון, טובס.

אור עקיבא: עמוס, ברדש, אבוגל, ארביב, אבבי, נח (יחזקאל), שלומה, יעקבי, יעיש, אלגלי, כרבזאן.

דוד ביטון

בית"ר נהריה	0
קרית אתא	0

במשחק חלש ודל ארועים נפרדו אמש בית"ר נהריה והפועל קרית־אתא בתיקו 0–0.

בהעדרם של שני חלוציה המצטיינים יהודה כהן והאלפסי, היתה נהריה חסרת מחץ במישחקה. הדבר בלט ביחוד במחצית הראשונה בה שלטו האורחים במגרש ועשו ככל העולה על רוחם. רק יכולת טובה של שוער נהריה מנעה מהם לתרגם גם יתרון זה לשערים.

המשחק היה נוקשה ונשלפו ארבעה כרטיסים צהובים. את התקפות נהריה קטעו מדי פעם התקפות מתפרצות של האורחים כאשר באחרונה שבהם, בדקה ה־89, דהר הלאומי לשער, גרפגל, לרחבה, וכל מה שנותר למגן יוסי ועקנין לעשות היה להכשילו בנגוח על קו ה־16. על תיקול זה זכה ועקנין לכרטיס אדום אשר הלהיט את הרוחות, גרם לקטטות במגרש וביציעים, וחייב התערבות המשטרה. בעיטת העונשין נבעטה אך השוער יהודה כהן הציל שער בטוח.

שפט שמעון פריד לעיני 400 צופים בנהריה.

נהריה: כהן, ועקנין, דראוש, ארי, לקרי (מלכה), ביטון, מ. אלמסי, אדלה, דאוד, עידו, עבקין (משה).

קרית־אתא: שלום, הקסמן, גבנה, אילוז, גולדשטיין, ברדוש (פלד), פרזי, חלפון, גרינבלט, ש. עמר, ד. עמר (אברהם).

אהרן ארנן

דרום

קיבוביץ' עזר לעמוד בהבטחה

קרית אונו	1
השקמה ר"ג	0

„לא נפסיד פעם שניה ברציפות במגרשנו" – בהצהרה זו יצאו אתמול קברניטי קבוצת הפועל קרית־אונו דקות ספורות לפני תחילת משחקה של זו נגד רמת־השקמה. האורחת המאיימת. מוכרחים לציין כי הם עמדו בהבטחתם: כמו בשבוע שעבר הובקע רק שער אחד, אולם הפעם הוא נרשם לזכות קרית־אונו. כך גם שלוש הנקודות.

לחץ חזק של קרית־אונו עם תחילת המשחק הניב פירות. בדקה ה־11 הקשית ברוך. שודק קרית אונו, כדור לעבר ראשו של שוורצבוים, הלה נגח קלות לעבר רגלו של קיבוביץ' שעמד כחצי מטר מקו השער. קיבוביץ' התארגן, דחק רגל וקבע: 1–0 לזכות המארחת.

במחצית השניה עבר מוקד ההתענינות אל מול שערה של המארחת, הלוצי השקמה הפעילו לחץ כבד על עסיס, שוער קרית־אונו אך לא יכלו לו. מלבד עצירותיו הוא גם עודד את חבריו.

שפט בדסימון לעיני כ־200 צופים בקרית־אונו.

קרית־אונו: עסיס, ברוך, אוחזן, ע. בקר, גרהלן, א. בקר, ברכה, עזרא, קיבוביץ', שוורצבוים, היינשטיין (אשר).

השקמה: קיל, משעה, זינגר, אברהם, אלסברו, מורד (בובליל), שהרבני, ירושלמי, בצרווי, שאשא, זכאי (גזרג').

דוד לביא

במחזור מס' 7 ישחקו:

השקמה ר"ג – אשקלון
בית"ר ב"ש – קרית אונו
דימונה – קרית גת
בת־ים – ירוחם
לזרוס חולון – ראשל"צ
קרית מלאכי – אור יהודה

ראשון־לציון	1
בת־ים	1

שחקני הפועל ראשל"צ זכו סוף סוף בנקודת ליגה ביתית כשסיימו את משחקם עם הפועל בת־ים בתיקו 1–1.

התוצאה מקפחת את ראשל"צ.

כעבור שמונה דקות ניצב מסובי חלוץ ראשל"צ חמישה מטרים מהשער החשוף אך בעט את הכדור למשקוף השער. ובעוד ראשל"צ תוקפת נפל השער ברישתה. דקה 23: מאיר בן־גיגי הגביה כדור קרן. הגנת ראשל"צ קפאה ואלי נשקן נגח באין מפריע מקרוב לרשת 1–0.

בת־ים נסוגה למיגננה, שחקניה מיעטו ליזום והזמינו בכך התקפות על שערם ובדקה ה־53 נקבעה התוצאה כאשר רוזנשיין הגביה קרן ובן־ציון פנקס התרומם גבוה ונגח בחוזקה לרשת 1–1.

שפט שמעון לוי. לעיני 2000 צופים בראשל"צ.

ראשל"צ: זיו לוי, הדר פנקס, גבסון, אברהם לוי, גראטה, בן־ציון פנקס, דקל, מרזאל (ויידנר 87), שושן (סולרסקי – 58), מסובי, הדשיין.

בת־ים: שימריך, בקאבה, נחום יוסף, חן, אלמוליגו, קפן (אבי־שדלב–60), במבביקה, רמי לוי (קליינמן 71), עובדיה משה, משען, בן־גיגי.

יצחק פרי

ירוחם	1
אזור	0

הפועל ירוחם, עם 4 תוצאות תיקו והפסד עד היום, ניצחה את הפועל אזור 1–0. ירוחם הראתה כדורגל שובה עין. השער הובקע בדקה ה־29 בידי שחקן נער, יגאל אלמליח, שבעט את הכדור היישר לידיו של מרציאנו, שוער אזור, וזה השמיט את הכדור שחדר בין רגליו לרשת וקבע את תוצאת המשחק.

החל מן הדקה ה־30 התפתח בשדה משחק גופני חזק. ביוזמת ירוחם בד"כ, שגם גרם את פציעתו הקשה של המגן המקומי, מגירה, שהוצא על אלונקה. דקה לחר מכן (86) פרצה מהומה באמצע המגרש. רק כעבור חמש דקות פחדו הבתגודדים, והמשחק המשיך. ארנשטין שמואל, ששפט, ראוי למיטב המחמאות.

הפועל ירוחם: שרור, מגירה, זעפרני, אפריאט, עמר, ארגזאן, איפרגן, פרץ, אלמליח, בן ציון, חדדי בן שיחוק ד. אפריאן הלגבי.

הפועל אזור: מרציאנו סנבני, שמואל, אלגזי לוי, סדריכה, גמר, חבר, שעלי, קרן, אליק, בן שיחוק מנין ומשולם.

יעקב דהן

אור יהודה	0
לזרוס חולון	2

קבוצת אור יהודה נחלה הפסד ראשון העונה, דווקא במגרשה. לזרוס, בניצוחו של הבלם הוותיק טופולנסקי, שהיה שחקן המצטיין בשדה, פתחה את המשחק בסערה וכבר בדקה ה־11 כבשה שער: יחזקאל דעבול הרים כדור מאגף ימין וטופולנסקי בעט בסיבוב מ־14 מטר לפינה הרחוקה ולרשת.

טעות שיפוט היא שהביאה לשער השני בדקה ה־86: שחקני לזרוס יצאו להתקפה מתפרצת והקרן הניף את הדגלן לנבדל. השופט התעלם מסימון הקוון והורה להמשיך. הכדור הגיע לשאול דעבול בתוך הרחבה והלה מעד ונפל. לדעתי ללא סיבה. להפתעת הכל הורה השופט על בעיטת 11 לזכות האורחים. המגן יצחק מנין דייק וקבע 2–0. בסיום, הוברחו השופט וקוונית בחסות המשטרה דרך יציאה צדדית.

שפט גסטר לעיני 1500 צופים.

אור יהודה: ראהה, סודיגה, אבי כהן, נפתלי, דאוקי, מועלם, ארביב (שמואל), יוסף (חסן), רודוף, עידה, פלד.

לזרוס: ישראל, גרין, מוסולנסקי, הבודוי, מנין, מסעוד, תשובה, פיזנמי, י. דעבול, ש. דעבול, שריביט.

בני אהרוני

אשקלון	0
קרית מלאכי	1

הפועל קרית־מלאכי הבקיעה שער בודד וניצחה במשחק חוץ את הפועל אשקלון 1־0.

אשקלון, עם מעט יותר נסיון משחק ושליטה טובה יותר בכדור ניהלה התקפות סרק על שערו של קריאף מקרית־מלאכי. בדקה ה־20 למשחק ראה חיים אסון, מלך השערים של קרית־מלאכי שמכל המסירות הללו שער לא ייצא, דהר לבדו עם הכדור כמעט ממרכז המגרש ומקו ה־16 בעט לרשת אשקלון.

האשקלונים המשיכו לנהל משחק כדורגל נאה לעין, אך שחקני קרית־מלאכי שמרו על שער היתרון כמו על מטמון יקר. יגאל אפללו המצטיין הצליח מפעם לפעם לנהל התקפה. כמו בדקה ה־52 כשממן קיבל כדור. בעט מעל השוער ורק רפי קסטיני שהיה על קו השער, החמיץ בצורה משוועת.

שפט היטב יעקב שמש לעיני כ־1500 צופים באיצטדיון באשקלון.

אשקלון: מסילתי, בזקילה, מזבאי, כהן, קמטיני, דמה, וינבדוב, עמיר (עמרי), כבן, עטיה, ברמון (ודידוב 65).

קרית־מלאכי: קריאף, ועקנין, אברהם, ספיר, צלח, אלקבץ, אפללו (אזולאי 70), עובד, אהרלין (פרשר 82), כמן, אטוה.

יהודה נחשון

קרית גת	1
בית"ר ב"ש	1

מכבי קרית־גת שבה לביתה לאחר שלושה משחקי רדיוס ואיכזבה קשות את אוהדיה כאשר במשחק ביתי סיימה בתיקו 1–1.

המקומיים פתחו בסערה על מנת לרכוש יתרון כבר בפתיחה ואכן בדקה ה־14 עלה הדבר בידם: רפי אליהו, בפריצת יחיד התקדם אל מול מימון ושלח כדור מתחכם מזווית קשה לרשת. בית"ר באר־שבע לא נואשה ובדקה ה־24 השתלט יוסי פחימה הבאר־שבעי על הכדור ובעט פנימה 1–1. במחצית השניה ניסו המקומיים להשיג שער נצחון אך נתקלו בהגנה מוצקה.

בדקה ה־57 סערו הרוחות כאשר השופט ישראל ביבי הרחיק מהמגרש את פחימה האורח לאחר שפגע במקומי יהואש שמואלי. במהלך המשחק הונפו 6 כרטיסים צהובים– 3 לכל קבוצה.

שפט ביבי לעיני 1500 צופים בקרית־גת. כ־600 צופים נשארו מחוץ לאיצטדיון משום שלא היו מוכנים „לשלם 5000 שקל כרטיס".

קרית־גת: מסיקה; מורייוסף יצחק, מורייוסף נסים, חביב, עמרן, שמואלי, אליהו, פרייצקי (פלהציר), אלול (פישבן), יצחקי, בימון.

באר־שבע: מימון; לביא, פרנקו, מלכה, קסבי, ברק, תורג'מן, נגר, דהדה, ועקנין, פחימה ובביב.

אליעזר אבוטבול

ליגה ב'

המוליכות הודחו

מאת אמיר אייזנברג ודוד לביא

הפועל שדרות והפועל ג'לג'וליה, מוליכות המחוזות הדרומיים בליגה ב', הודחו אתמול במסגרת גביע המדינה לאחר שנוצחו מחוץ לביתן.

הפועל ג'לג'וליה התארחה בהרצליה אצל מכבי המקומית ולמרות שני שערים שכבשה על ידי יאיר יעקב ושאוגה האלד נוצחה הקבוצה בתוצאה 3–2. ראוי לציין שאלו היו השערים הראשונים שספגה ג'לג'וליה מאז תחילת העונה.

הגדילה לעשות קבוצת בית"ר לוד, שאירחה את קבוצת הפועל שדרות, מוליכת מחוז דרום ב', והביסה אותה 4–0 משערים של מקסים גנון (2), אבי כהן ואלי אילה.

במשחק מעניין אחר ההודדו ביניהן שתי קבוצות הצמרת עירוני אשדוד ומכבי קרית עקרון. בתום 90 דקות היתה התוצאה 2–2 כשמרציאנו ומרזוק כובשים לאשדוד. בהארכה הסיפור היה שונה והאשדודים כבשו שלושה שערים ללא מענה מרגלי שרביט, מודלי וכהן ובכך העפילו לסיבוב הבא לאחר נצחון של 5–2. במשחק שפט הבינלאומי משה אשכנזי.

במחוז צפון א' הוכרעו שלושה משחקים מארבעה שנערכו רק לאחר הארכה. בית"ר קרית שמונה, שעלתה העונה מליגה ג' גברה על ס.ב.מעלות בתוצאה 3–2 לאחר 2–2 בתום 90 הדקות. תיקו 2–2 היתה גם תוצאה בתום המועד החוקי במשחק בו אירחה הפועל בני טמרה את מכבי עכו ובהארכה ניצחו העכואים 4–3.

מכבי באר שבע העפילה לסיבוב הבא ללא משחק.

שאר התוצאות: צפון א': בני עכו – אפיקים 2–0; מ. כרום – בני נצרת 2–1;

צפון ב': מגדל העמק – יקנעם 0–2; בית אליעזר – עוספיה 1–0; כפר סלם – גבעת אולגה 2–0 (נואבה 2); זכרון יעקב – א.א.פאחם 3–2;

דרום א': כפר שלם – גבעת שמואל 4–0; טירה – כפר קאסם 1–2;

דרום ב': נס ציונה – באר יעקב 1–0 (השער מוטי לוי).

ליגה ג'

רביעייה לקשאני

מאת דוד לביא ואמיר אייזנברג

שלמה קשאני, 35, שחקן בית"ר פרדס־כץ, חזר אתמול בבוקר משירות מילואים והספיק להגיע למשחק קבוצתו מול בית"ר פ"ת.

הדבר השתלם מאוד לפרדס־כץ כיוון שקשאני כבש את כל ארבעת השערים בניצחון 4–0 שהשיגה קבוצתו במסגרת הסיבוב השלישי של גביע המדינה בליגות ג'.

הפועל קרית־שלום גברה על מכבי רמת חן 3–1 במשחק בו שפט הלאומי יצחק רוזנברג. במשחק צפה עמנואל שפר, ולדברי אנשי קרית־שלום הוא עקב אחר משחקו של בני שמואל, לשעבר שחקן הכח ר"ג, אשר כבש את שלושת שערי הנצחון לקבוצתו.

משחק אחר „פוצץ" בשלבי הסיום שלו. הפועל הצעיר קרית־חיים הובילה 2–1 מול מכבי תל־חנן וכבשה שער נוסף. שחקני תל־חנן טענו כי הכדור עבר את קו־הרוחב לפני שחדר לשער. השופט התייעץ עם הקוון ואישר את השער. שחקני תל־חנן טענו לקיפוח. התנפלו על השופט וזה החליט לשרוק לסיום.

שאר התוצאות:

עליון: דיר חנא – כפר קנא 1–3; בית ג'אן – בועיינה 0–2;

מערב: בית"ר מעלות – גבעת הרקפת 2–7; הפועל כפר מנדה – בית"ר שפרעם – לא התקיים; יזרעאל: כפר קנא – אל עמל 2–0;

שומרון: ברטעה – בית"ר פרדס חנה 2–3; אל אהלי פאחם – מכבי פרדס חנה 1–2; חיפה: חליסה – זכרון יעקב 1–0; גליל מערבי: מכבי ג'דיידה – כרמיאל 1–0; דן: מכבי יהוד – בית"ר קרית אונו 3–0;

ת"א: בית"ר בת ים – בית"ר יפו 1–2; מרכז: בית דגן – מבשרת ציון 2–2 (3–4 מבעיטות 11 מטר); בית"ר קטמונים – בית שמש 2–8; שרון: הפועל ראש העין – בית"ר כפר יונה 1–5; פרדסיה – עמידר נתניה 1–4;

דרום: בני גבירול – קרית מלאכי 2–1; בני לכיש – הפועל גדרה 1–5; נגב: הפועל עוד – אל הוזייל 0–8 (אמסלם 2, בקן 2); בני שמעון – אופקים 1–0.

לפסגה – בשביל של שווילי

הכח ר"ג - בית"ר נתניה 2–1

מאת אלדד יקותיאל

שער עצמי שהובקע בידי מגן הכח רמת־גן, שווילי, העניק אתמול לבית"ר נתניה נצחון חוץ חשוב (1–2) במאבקה בצמרת הליגה הנחיל להכח הפסד שלישי ברציפות.

שחקני נתניה הצדיקו אתמול את מקומם בצמרת הליגה הארצית. הבית"רים מנתניה הטילו את יהבם על משחק התקפי, זאת בראשותם של הוולצים שלומי אדרי, חיים לוי וישראל פוגל, כשהשניים הראשונים בלטו במשחקם המגוון הודבו לבעוט לעבר שער היריב. למשחקה ההתקפי של נתניה תרמה רבות חוליית הקישור, שכללה את יוסי יונה, יוסי תשובה ו"פודי" הלפון. חוליה זו פיטמה את חבריה להתקפה בכדורים למכביר. תשובה והלפון, שהגדילו לעשות, השתלבו פעם אחר פעם בין חבריהם להתקפה.

כדי לקבל תמונה מלאה של הקבוצה הבית"רית הנוצצת מעיר היהלומים, חייבים להדגיש גם את שחקני החוליה העורפית המבצעים את תפקידים נאמנה. משחק החקרבה של שחקני ההגנה סייע לשוער כוחלון לנצח בהצלחה על שערו. כוחלון נתגלה כשוער בעל רפלקסים טובים ומיקום מדוייק.

משחקם הנוקשה של שחקני הכח, שזכו לשלושה כרטיסים צהובים, בא לחפות על יכולתם הדלה והצביע על הסיבות שהביאו לשלושת ההפסדים האחרונים שלה. אף במשחקם השאפתני של החולץ קובי מיכה והקשרים משה יחיאל ואברהם לוי, לא היה די כדי להעלות את רמת משחקם של הסגולים מרמת־גן. נקודת התורפה העיקרית של הקבוצה היא ההגנה, הסובלת מחוסר תיאום ואשר במשחקה הנוקשה רק סייעה אתמול לבית"רים לבתור שוב ושוב את שורותיה.

הבית"רים פתחו בתנופה והטילו מצור על שערו של נודמן, שגילה בדקות אלה יכולת טובה – עד לדקה ה־16. אז הגביה ישראל פוגל הבית"רי משמאל כדור מדוייק לעברו של "קרלוס" אדרי, האחרון עצר את הכדור בחזה, הסיט את שומרו וכשניצב יחידי מול השוער, לא נכשל תבעיטה מדוייקת לימין העלה את בית"ר ליתרון 0–1.

שער זה העיר את סגולי הכח מתרדמת אחר הצהרים ויחסי הכוחות במגרש התאזנו. כאשר מהתקפת הכח על שער בית"ר (34) הגביה אברהם לוי את הכדור לרחבה, ומשה יחיאל נגח במדוייק לרשת, 1–1.

המחצית השנייה נפתחה ע"י שחקני הכח בתנופה. אך חניכיו של שייע פייגנבוים לא נרתעו, הבית"ר את להצם הכי בשער יתרון. יוסי תשובה פתח בכדור מהמרכז, חלף על פני שלושה שחקני הכח, שלח כדור רוחב חזק לעבר השער, והמגן שווילי, בנסיון הרחקה, דחק (72) הכדור לשערו הוא, 2–1.

שפט: שבתאי רווה לעיני אלף צופים באצטדיון וינטר ברמת־גן.

6

מה עושה יוסי תשובה מבית"ר נתניה, לכדורגלן הכח השרוע על הדשא? צילם: עודד מילשטיין

דקה 80 : 2–0
דקה 90 : 2–2

רמת השרון - הפועל מרמורק 2–2

מאת ישראל בן־יהודה

תראו כמה שכדורגל יכול להיות משחק מרתק ובלתי צפוי. דקה 81: הפועל מרמורק מוליכה 0:2. הניצחון נראה בכיס. מה כבר יכול לקרות בתשע דקות? הרבה. קחו, למשל, את גיא לוי, שוער מרמורק. עד הדקה ה־81 הוא היה אחד ה"אסים" של קבוצתו. ואז, נפסקת בעיטת־עונשין לזכות רמת־השרון.

רפי פלד בועט. לוי נראה כקולט את הכדור, אבל משמיטו קדימה. יצחק אצלן לא צריך יותר מזה כדי לצמצם ל־1–2. סוף הסיפור? עוד לא.

חולפות עוד ארבע דקות. אנחנו עכשיו בדקה ה־85. שוב בעיטת־עונשין לרמת־השרון, והפעם בתוך הרחבה. "שתי מכות". רפי פלד מסית, יואב אברהם בועט חזק ושוב נהדף הכדור. הפעם נמצא שם צבי צמח כדי להשוות ל־2–2. זהו כדורגל.

עד לדקה ה־81 היו אלה השחקנים של מרמורק שליהקו משחק שוטף והביכו את המקומיים שלא הצליחו לשבש את הקצב. מרמורק עלתה ליתרון מוקדם בדקה ה־12. אילן בן־דרור הלך לדאבל־פאס עם שעובי בתוך הרחבה, וקבע 0–1.

בדקה ה־55 כבר 0–2 למרמורק. משה בהן נגח פנימה כדור קרן ששלח אליו בן־דרור.

אבל גם זה לא הספיק לניצחון.

שפט חלש מאד קלמן צימרמן, 300 צופים, ברמת־השרון.

5

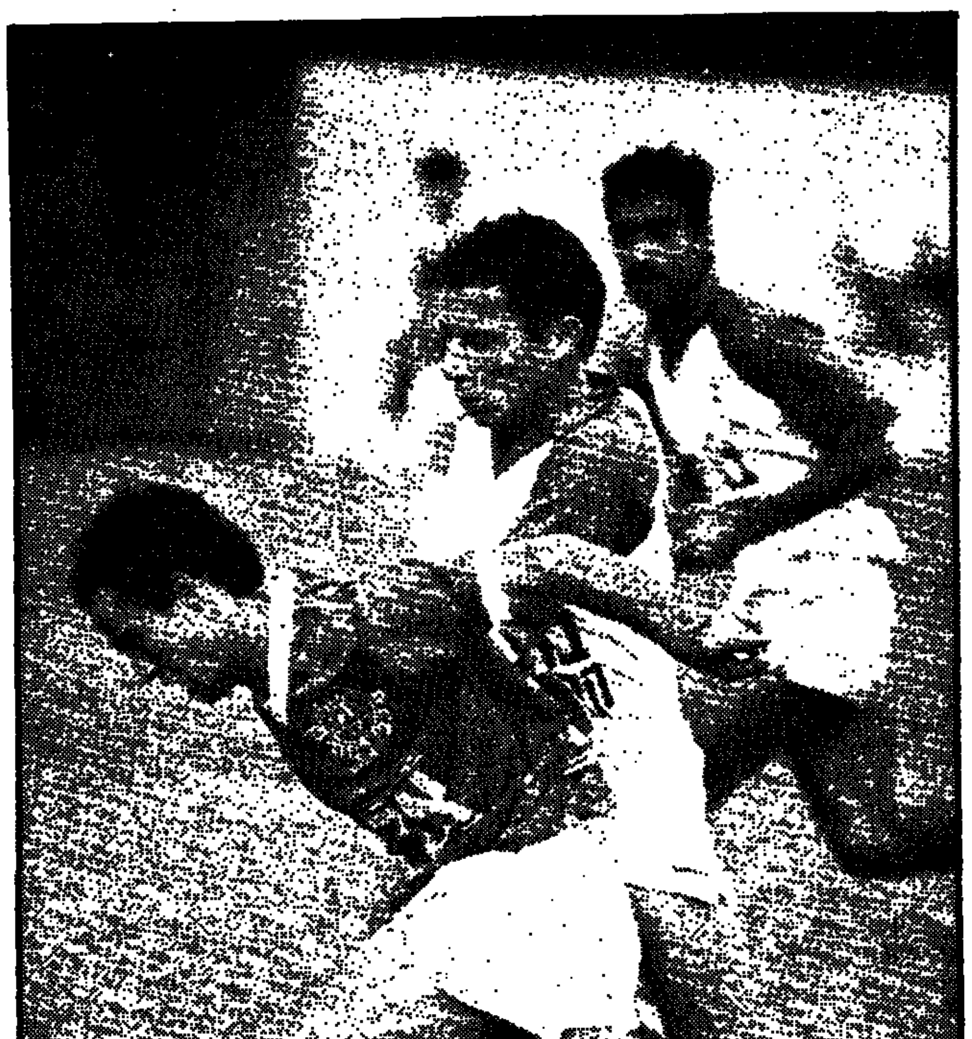

משה גבאי (באמצע), נאבק על הכדור עם כדורגלן הכח

הטבלה הארצית

		משחקים	נצחונות	תיקו	הפסדים	שערים	נקודות
1.	בית"ר נתניה	9	5	4	0	5–13	19
2.	הפועל לוד	9	5	3	1	5–12	18
3.	מכבי עמידר	9	5	3	1	5–8	18
4.	בית"ר תל־אביב	9	5	1	3	10–17	16
5.	בית"ר רמלה	9	4	3	2	5–9	15
6.	הפועל טבריה	9	4	2	3	8–8	14
7.	הכח רמת־גן	9	4	1	4	13–10	13
8.	הפועל חדרה	9	3	3	3	6–8	12
9.	"צפרירים" חולון	9	3	3	3	10–8	12
10.	רמת־השרון	9	3	3	3	14–10	12
11.	הפועל עכו	9	2	3	4	9–9	9
12.	הפועל רמת־גן	9	2	3	4	7–5	9
13.	בית"ר חיפה	9	0	7	2	7–5	7
14.	הפועל מרמורק	9	1	4	4	12–7	7
15.	הפועל יהוד	9	1	3	5	18–6	6
16.	בית־שמש	9	0	4	5	15–7	4

יהלומים בפסגה

מאת צבי בר־שירה

שייע פייגנבוים, מאמן בית"ר נתניה, שהקדים את חגיגות יום הולדתו ה־38 (בעוד קצת פחות מחודש), שלח אתמול את בחוריו הבלתי־מנוצחים אל עבר נצחונם החמישי, באיצטדיון "וינטר", ומצא עצמו די במפתיע, משקיף בגובה ממרומים אל עבר יתר 15 הקבוצות הארציות. אפילו לגבי מצליחן מסוגו של שייע זוהי סיבה למסיבה.

שלמה אדרי, שהבקיע את השער הראשון במשחק, קורא תגר עתה, עם 5 שעריו על בני סמדג'ה (7 שערים), שקבוצתו, הפועל לוד, איבדה את מקומה בפיסגה משום שנחת עליה שוער מסוגו של מימון בן־איבגי שהגן בחירוף נפש על שער בית"ר חיפה ולא ניתן להכבעה. התיקו, השביעי במספר של חיפה, לא עירער את מקומה רק משום שגם יתר קבוצות התחתית לא עשו חיל.

במחזור הדל בשערים (11 – שיא שלילי) הצליח אלי תגר, מסעדן בן 26 וחצי שסיים עונש משמעתי, להבקיע את השער ה־50 בקאריירה שלו, בבעיטת־11 מוצלחת שהכריעה את גורלו של ה"דרבי" הרמת־גני. בראש טור המצטיינים, עם 53 נקודות: יעקב בורים, קובי זיתוני, יוסי אדרי (טבריה), שמעון מכלוף וצדוק אברהמי.

בשבת ייפתחו משחקי גביע הטוטו לליגה הארצית, כדלקמן – בית א: בית"ר ת"א – בית"ר חיפה, חדרה – מרמורק. בית ב: לוד – בית"ר נתניה, "צפרירים" – טבריה. בית ג: הכח – בית־שמש, עמידר – הפועל ר"ג. בית ד: רמת־השרון – עכו, יהוד – רמלה.

נבחרת השבוע

שוער

מימון בן־איבגי (בית"ר חיפה)

הגנה

גד איוב (בית"ר רמלה), דורון רוזנטל (הפועל מרמורק), ברוך ידיד (בית"ר רמלה), אייל דן (הפועל טבריה)

קישור

קובי זיתוני ("צפרירים" חולון), משה סיני (בית"ר רמלה), משה אזולאי (הפועל טבריה)

התקפה

שלמה אדרי (בית"ר נתניה), אריה מזרחי (בית"ר רמלה), אילן בן־דרור (הפועל מרמורק)

תיקו במאבק... על המקום האחרון

בית שמש - הפועל יהוד 0–0

מאת שמעון קינן

הפועל בית־שמש עדיין ללא ניצחון. אתמול ניתנה לה הזדמנות להשיג את נצחונה הראשון. היא איבדה – לאחר ארבעה משחקים מחוץ לביתה – את הפועל יהוד. משחק תחתית קלסי. המקום ה־16 מארח את המקום ה־15. ככה זה גם נראה.

חלוצי בית־שמש הבהירו אתמול מדוע קבוצתם סוגרת את הטבלה. הם הומיצו מארבעה מצבים של מאה אחוז. פעמיים החמיץ עמוס מימון, פעמיים שלמה אבוטבול – הטוב במגרש. חלוקת עבודה הוגנת. עם זאת במרכז השדה שלטו שחקני בית־שמש. הם היו ראשונים לכל כדור. הבעיה היתה, כאמור, בהתקפה.

המקום ה־15 כנראה אינו מספיק ליהוד. כפי שזה נראה אתמול הם רוצים את המקום ה־16. בקצב הנוכחי הם ישיגו אותו. הפועל יהוד היא קבוצה אפורה שאינה מזכירה את עברה הלאומי. ליתר דיוק היא מזכירה יותר את עתידה בליגה א'. יהוד התנהגה כל המשחק התקשתה להסתדר על המגרש. דבר אחד יודעים שחקניה, איך להחזיק כדורים על מנת להרוויח זמן.

שחקני יהוד היו מרוצים בסיום. לא כל יום הם פוגשים פריירים כמו בית־שמש.

הפועל בית־שמש: הכבי 6, שמעוני 5, אלי יעקב 6, חדד 6, עמי כהן 4 (נבכליל 82 אבוטבול 6), שילו 5, סבן 4, אבדמוני 4, מימון 6, סקורי 5.

4

הפועל יהוד: פלוטקין 6, הבי 5, הרצל שאול 5, ...

סיכור בית״רי: רמלה ניצחה את ת״א בנתניה

בית״ר רמלה - בית״ר ת״א 0–1

מאת אפרים אברהם

אובדן יתרון הביתיות בעקבות עונש הרדיוס והסדרנו של בלום המרחק מושי לוי, לא מנע מכדורגלניה המגרציים של בית״ר רמלה לזכות בניצחון מפתיע 0–1 על היורדת מהלאומית קבוצת בית״ר תל־אביב.

הרמלאים זכו בניצחונם בעיקר הודות לשאפתנותם הרבה. הם היו ראשונים כמעט בכל כדור. הבולטים ביניהם היו המגן נתן איזב — אשר ניטרל להלוטין את הלוץ ת״א, ירון כהן — והבלם ברוך ידיד. עם זאת יתרונם של הרמלאים בא לידי ביטוי במרכז השדה, שם גילו משה סיני, אלי לוי ואריה אריאל עדיפות ברורה על התל־אביבים.

ברוך ידיד

התל־אביבים טרם מצאו תחליף לקשרים ניסים כהן. גם הצבתו של רב רמלר בחוליית הקישור לא הרביזה את עצמה. רמלר היה אומנם הפחות גרוע בחוליה זו, אך חסרונו בחוליית ההגד הורגש היטב. אבד בת המשחק הוא ירון כהן. אתמול הוא היה חסר רצון לשחק ושמר על רגליו.

המשחק נפתח בלחץ שחקני רמלה. כבר בדקה ה־13 נאלץ אבי ליברמן למתוח את אבריו על מנת להדוף לקרן כדור של משה סיני. בדקה ה־26 נכבש שער הניצחון. אלי לוי הגביה כדור שפגע בראשו של בלם תל־אביב וחלף על פני השוער בדרכו אל הקורה והרחוקה. שם ניצב אריה מורזי, נמוך הקומה, אשר בניתור מצויין מעל ראשו של אבי כהן נגח את הכדור פנימה. עד לסיום המחצית המשיכו שחקני רמלה לשלוט בשדה, אך לכלל כיבוש שער נוסף לא הגיעו.

מיד עם פתיחת המחצית השניה הוולו התקפות בית״ר תל־אביב. אך משחק מפחד של שקו נומרר שכדוריו נבעטו הרחק ממסגרת השער, וכידרורים מיותרים של אלי כהן, היקשו על התל־אביבים את המלאכה. למרות זאת ניתנו להם מספר הזדמנויות להשוות. רב רמלר נגח בדקה ה־58 מ־5 מטרים מעל למשקוף ורוני צמח נגח רקרתיים מהסיום הישר לידיו של יצחק בלאיש ואיפשר בכך לרמלאים לזכות בניצחון יקר.

שפט עובדיה בן־יצחק לעיני 300 צופים במגרש בית״ר נתניה.

[illegible]

6

[illegible]

נצחון יקר במשחק מאכזב עד מרדים

צפרירים חולון - הפועל עכו 0–2

מאת אורי שטרק

המשחק בין „צפרירים" חולון לבין הפועל עכו היה אמנם חלש וירוד ברמתו, אך החולונים כבשו שער בכל מחצית וקצרו ניצחון יקר (0–2).

בניגוד לרמה הכללית שהיתה, כאמור, מאכזבת עד מרדימה, היו שני השערים נהדרים ביופיים. יעקב דייתוני, הותיק שאיננו נכנע לגיל, הריץ את אחיו, גיל דייתוני, על קו האורך. גיל פרץ היטב, הגביה למרכז הרחבה, וליאון פנסו התרומם גבוה ונגח כדור אדיר לפינת שערו של אברהמי המופתע — 0–1 לחולון. זה היה בדקה ה־42.

בניגוד לציפיות, לא עורר שער היתרון את השחקנים, שהפגינו משחק שכנתני ומשעמם. בדקה ה־68 הופרה השיגרה. אבי פרחן, מגן החולון, בעט כדור אדיר מכ־20 מטר אל בין חיבורי הקורות, וקבע 0–2 — בשער שנלקח מליגה אחרת לגמרי—

למשחק נמכרו 24 כרטיסים בלבד.

שפט היטב דוד יוסף, 50 צופים, חולון.

5

לוד נחתה בשבת והפסידה צופים רבים ושתי נקודות

הפועל לוד - בית״ר חיפה 0–0

מאת רחמים יפת

לראשונה העונה שיחקה קבוצת הפועל לוד את משחקה הביתי ביום שבת במקום ביום שישי. היא ספגה נזק כפול. מספר מועט של צופים בא לחזות במשחק ובנוסף איבדו הלודאים 2 נקודות ליגה יקרות במפגשם עם קבוצת התחתית בית״ר חיפה 0–0.

האורחים מחיפה באו במטרה לחלץ נקודות ליגה והצליחו במשימתם בעזרתו של שוערם המצויין, מימון בן־איבגי, שהיה המחסום האחרון בפני חלוצי לוד. במשך מרבית דקות המשחק גוננו שחקני חיפה על שערם והרחיקו את הכדור לכל עבר. מדי פעם הם יצאו להתקפות מתפרצות. באחת מהן (58) בעט הגניה רהן לכיוון חיבורי הקורות, אך השוער בנודיס הדף במאמץ רב לקרן.

הלודאים עלו למשחק בביטחון רב, לאור הצלחותיהם האחרונות. אך כבר במחצית הראשונה איכזבו את אוהדיהם בהציגם משחק חלש. במחצית השניה החליף הקשר אודי בנודיס את בן ממס החולש והפיח חיים בחבריו. אלה הולו תוקפים ללא הרף את שערו של בן־איבגי.

30 שניות מפתיחת המחצית בעט שרביט מעמדה מצויינת. אך בן־איבגי, בזינוק מצויין, הדף. התקפת לוד שגתה בכך שניסתה שוב ושוב להגביה כדורים לרחבת חיפה. כדורים אלה נהדפו על ידי השוער בן־איבגי והגנתו החסונה. בדקה ה־60 הצליח השוער הצעיר להדוף את בעיטותיהם החזקות של אודי בנודיס ובני סמרג׳ה.

רק בדקה ה־65 נכנע בן־איבגי לבעיטתו של שרביט. אך למזלו הצליח המגן אילן לופס להרחיק מקו השער. לקראת הסיום התבצרו שחקני חיפה ברחבתם וגם כאשר שיחקו הלודאים עם ארבעה חלוצים לא הצליחו לפצח את ההגנה הצפופה ונאלצו להסתפק בסיום בנקודה בודדת.

שפט חלש יוסף שועי לעיני אלף צופים בלוד.

הפועל לוד: יעקב בנודיס 5; יצחק בנודיס 5, נעמן 5, ברזוגן 5, ש. חביב 5, ר. הלל 4, קטהרי לי 5, כהנר 4 (מורגל–75), בן ממס 4 (אודי בנודיס, 46–56), סמרג׳ה 5, שרביט 5.

5

בית״ר חיפה: בן־איבגי 7; לופס 5, אהרונוביץ׳ 5, פאהל 5, ישורקי 5, פרג׳ 5 (לוי–80), זהאק 5, עג׳מי 5, קהן 6 (לוהבכל 85), בן עמי 6, יפרח 5.

עטיה לטבריה: עד כאן

הפ. טבריה - הפ. חדרה 0–0

מאת דני זילברשטיין

רב עצמון יצא מרוצה. בשנה שעברה הוא אימן את הפועל טבריה, כך שאת המגרש הטברייני הוא מכיר היטב. גם את השחקנים. הוא ידע שלחלץ תיקו על גדת הכנרת זה הישג לא רע. ה„אס" שלו מול קבוצתו בעבר היה שוערו, עטיה. זה הציג משחק מצוין ובנע מחלוצי טבריה לממש את יתרונם בשדה.

המוח המתכנן מן הצד השני, על הספסל הטברייני, היה אורי ויינברג. בשנה שעברה במפגש בין שתי הקבוצות, הוא ישב על הספסל החדרתי. קבוצתו בעבר הציגה משחק זהיר וחסר תחכום. אך שחקניה לחמו היטב על כל כדור. בראש ההגנה החדרתית, חסרת הפשרות, עמד, בין הקורות, עטיה.

המחצית הראשונה היתה חלשה מאוד. במחצית השניה כבר שלטו הטבריינים ללא עוררין. הם תקפו את שער חדרה עם שישה שחקנים. ויינברג הבין שהתקפתו חסרה מוחץ והכניס לשדה את עופר רן הפצוע. זה היה בדקה ה־60. גם רן לא הצליח להבקיע את חומת ההגנה הבצורה של חדרה. קשרי טבריה, יעקב לוי ומשה אזולאי, שלחו את חלוציהם שוב ושוב למצבים טובים, אך כפי שכבר אמרנו. מול עטיה אתמול היה קשה לעשות משהו.

שפט היטב דני ימפולר לעיני 1000 צופים בטבריה.

הפועל טבריה: בן־שמעון 5; ממן 6, יצחק אורדי 5, יוסי אורדי 6, אייל רן 7, סיידא 5 (עופר רן – 5), יעקב לוי 6, אזולאי 6; עמור 5, עמוס כהן 6, אבו־ליל 6.

6

הפועל חדרה: עטיה 7; סלרמון 6, צ. שפירא 6, טהר 6, בן שמואל 5, ש. שמואל 5 (אבו־מור – 45), ע. אלחרר 5, צ׳ארשו 5; גולן 5 (מאסי – 45), ר. ספרא 6, זעירי 5.

לא נעים כשיש יובל כזה...

הפועל ר״ג - מכבי עמידר 1–0

מאת חיים גרינפלד

משחקי הדרבי העירוניים אינם מאירים את פניהם העונה להפועל רמת־גן. אתמול, בדיוק כמו במחזור הראשון מול הכח ר״ג, נוצחה הקבוצה 0–1 בידי מכבי רמת־עמידר, מבעיטת־עונשין מ־11 מ׳ בשלבי הסיום של המשחק.

ההפסד בדרבי, כמו גם ההישגים הדלים שמשתקפים בטבלת הליגה, אינם צריכים לגרוע כהוא זה מהאשראי שאפשר להמשיך ולתת לתת לעידן החדש בקבוצה שהיא צעירה, לשם שינוי, ומנוהלת בידי הצמד קופלר–בוקסנבאום.

לידיה, מכבי רמת־עמידר, יש יומרות בצמרת הליגה. הקבוצה בנויה על השלד המסורתי של השנים האחרונות (כאשר שיחקה בליגה הלאומית) בראשותם של מורדקוביץ המסרב להזדקן, תגר, טייב ואחרים.

ה„מכתש" בגבעתיים, שאירח אתמול את הדרבי, רשם שיא צפייה עונתי — אלף צופים — שגם אם לא ראו משחק מיידע־מה, ראו מוטיבציה גבוהה ורצון לשחק כדורגל טוב. וגם זה משהו.

הפועל רמת־גן עלתה לשחק בהרכב חדשני תועז כאשר שלדה משחקניה — דורון ביטון הצעיר, זוהר וקרייג כמחליפים — משחקים לראשונה העונה.

בדקה ה־12 התקפה מתוכננת ראשונה של הפועל רמת־גן. בסיומה נגח ניסים רבי החוצה. דקה לאחר מכן התקפה מסוכנת בעבר השני. סאלם הותיק סעה, עיני בעט ושוער רמת־גן גילרדי עצר היטב. בדקה ה־27 בעיטת־תותח של רחמים שלום מ־17 מטר. אך זו נהדפה במשקוף.

במחצית השניה נרגע מעט המשחק אך לקראת שריקת הסיום החל לחזור לקצב טוב. בדקה ה־65 מנע השוער הרמת־גני שער הוף גילור תשייה רבה: עיני בעט מרחוק. ותגר המסר כדרכו תמיד נגח מול שער ריק לחלוטין כדור חלש. אך גילרדי זינק וקלט על קו השער.

בדקה ה־78 הובקע שער הניצחון. בעיטת־עונשין של רחמים שלום נעצרה בידו של יובל נעים. את הפנדל הפך תגר לשער — 0–1 לעמידר.

שפט יוסף ריאמנט, אלף צופים, בגבעתיים.

הפועל רמת־גן: גילרדי 6; מוזר 5 (קרייג, 50 – 5), סאלם 6, כתר 6, חונולד 5, נעים 4, ברשצקי 5, ביטון 5, בייכנר 4 (זוהר – 72), רבי 5, זהבי 5.

5

מכבי רמת־עמידר: סימנטוב 6; מורדכוביץ׳ 6, ע. מזרחי 6, טייב 5, לחון 6, לונסי 4, פנחסי 5 (עיוסי – 67), עיני 4; תמם 5, תגר 6, ר. שלום 5.

גביע הנוער

דרבי תל־אביבי בגמר? יש סיכוי

מאת דוד לביא ואמיר איזנברג

הפועל ת״א–הפועל עכו ומכבי תל־אביב–הפועל באר־שבע — אילו שני משחקי חצי הגמר במסגרת גביע ירושלים לנוער, שיערכו ב־15.9 באצטדיון רמת־גן.

שתי מחציות שונות זו מזו הכיבו את משחקן של הפועל תל־אביב ובית״ר נתניה, במסגרת משחקי רבע גמר גביע הנוער, הראשונה משעממת ועקרה משערים והשניה דינאמית ופוריה (חמישה שערים).

בדקה ה־50 נכבש שער לזכות הנתניתים מרגלי גיא גוב־ארי. התל־אביבים השוו את התוצאה עשר דקות לאחר מכן בבעיטת עונשין מ־11 מטר מרגלי רמי שרם. חלוצי הפועל תל־אביב לא שקטו על שמריהם והמשיכו במסכת השערים: בדקה ה־70 הוכנס למשחק גלעד בנדל התל־אביבי ומקץ שתי דקות מרגע כניסתו, נגח בגיל מטווח קרוב (ראה תצלום) והבקיע את השער התנייתי. הזוליף, אם כן, היה מוצלח. התוצאה הסופית נחתמה ע״י בני חבין, שבצמד שערים (77,75) קבע 4–1.

רוב המשחק התנהל במחצית המגרש הנתנייתית: שחקני תל־אביב נראו מנוסים יותר, תקפו מספר פעמים רב יותר והם אשר קבעו את צביון המשחק. מדי פעם יצא אחד משחקני נתניה בפריצת יחיד לעבר המעון התל־אביבי אך ברוב כלל נבלם בעוד מועד.

ב„דרבי האחיות" בחיפה, בו התמודדו מכבי חיפה ומכבי תל־אביב, הפתיעה האורחת שגברה על האלופה 2–0 כשהמבקיעים הם יאיר סגרודי ושי שגב.

שתי המפתיעות מאשתקד, הפועל עכו ומ.ב. נווה־יוסף התמודדו במשחקיהן מול יריבות עדיפות, אולם רק הפועל עכו הצליחה לשחזר את הישגה מהשנה שעברה והעפילה לשלב חצי הגמר בנצחונה על שמשון תל־אביב 2–0 משערו של יגאל ברכה (30) ומכדור 11 מטר, שנבעט על־ידי השוער העכואי אסף ברדה בדקה ה־75.

מועדון הכדורגל נווה־יוסף חיפה איבד בביתו את מחזיקת הגביע, הפועל באר־שבע החזיק מעמד בצורה מכובדת לאורך כל המשחק, שהסתיים בתוצאה 1–1. בהארכה לא נבכשו שערים והקבוצות נערכו לדו־קרב של בעיטות מהנקודה הלבנה, בו ניצחה באר־שבע 6–5 ועלתה לשלב הבא.

גלעד בנדל מהפועל ת״א (משמאל) נוגח שער לזכות הפועל ת״א, במשחק הנצחון (1-4) על בית״ר נתניה. צילום: הנס אנגלסמן

בקצרה

סירק 113, לוי 94 באליפות העולם

★ התעמלות: הישראלית טלי סירק דורגה 113 מ־158 משתתפות כ־24 מדינות באיפות העולם במונטריאול עם 70.70 נקודות בקרב־8. שרון רויטל דורגה 120. טלי אוסטפלד נפצעה באימונים ולא השתתפה בתחרות. בין הגברים דורג יעקב לוי 94 מ־174 משתתפים עם 107.75 בקרב־12 (ממוצע 8.9). אייל וייסבליט דורג 110.

★ ראגבי. מחזור 1 בליגה: יזרעאל – הפועל רעננה 16–6. אס״א ת״א – כפר הנשיא 4–3. אס״א ת״א ב׳ – גליל עליון 12–9.

★ טניס: ויטמר קלנר (מערב גרמניה) זכה באליפות הדיפלומטים בנצחו בגמר את מרפי (אוסטרליה) 7–5, 3–6, 6–6, 3. קלנר גם זכה בזוגות מעורבים. בין הנשים זכתה קמפל (ארה״ב). שגריר ארה״ב לשעבר סם לואיס, העניק הגביע.

★ שייט: מנצחי השיוט ע״ש סגן יואב שכיגל ז״ל שנפל במבצע של״ג. גלשני רוח – יהודה אסדגי (מכמורת), נשים – תמי ישראלי (מכמורת). גלשן עממי – יאיר סוערי (מכמורת). 420 – ברעם והמיאם (נתניה). אמו של יואב ז״ל העניקה הפרסים.

★ אופניים: ירון זהבל (גלגלי העץ ת״א) ניצח במירוץ סיבובים בככר המדינה (12 ק״מ) ב־19.32 ד׳. בתחרות בנצרת ניצח אלוף ישראל עמוס גרי – 47 ק״מ ב־1:02.27 שעה. במירוץ באופני בי.אם.אכס ניצח רוני צלח (כ״ש) 1600 מ׳ ב־3:56.08 ד׳.

★ קליעה. אליפות הפועל: רן סימנטוב (ת״א) ראשון ברובה 40X3 כדור עם 1123 לפני יצחק סטרולוביץ (אשקלון) 1112.

★ מירוץ פיני ה־28: עדי חלילי (מגידו) ניצח במירוץ ע״ש דורון סגל שנפל במבצע קדש ב־56׳ כשעבר 10 ק״מ ב־39.06 ד׳.

★ כדוריה: עדי כנען, הבינלאומי של האלופה מכבי ראשל״צ שנעוד בשבוע שעבר ממרכית אימוני נבחרת ישראל, יועמד לועדת משמעת של איגוד הכדוריד. כנען שהשתחרר לא מכבר מצה״ל הודיע למאמן הנבחרת איגור ביאליק ומנהלה שלמה פותר על החלטתו לפרוש מהנבחרת. במשחק אימון לסיום המחנה: מכבי ראשל״צ – סגל הנבחרת 20–18.

כדורסל

„פסטיסל" של העיר תל־אביב

ועכשיו – לעבודה

מאת משה לרר

בדרך כלל אין בלוף בס־פורט. אתה טוב במידה מספקת כדי להמשיך – אתה בפנים. לא טוב – אתה בחוץ. מכבי והפועל ת"א היו טובות כדי להישאר בתמונה ושתיהן יספקו לנו את החימום לקראת החורף.

מכבי ת"א עשתה מה ששום קבוצה אירופית לא עשתה לפ־ניה. אחרי שדילגה, בקלות יח־סית, על שתי יריבות בבית המוקדם – היא תשחק בבית הגמר בפעם העשירית ברצי־פות. מאז הונהגה שיטת בית־הגמר לראשונה, בעונת 76', לא נעדרה מכבי ממעמד „שש הגדולות". ריאל מדריד, צ.ס.ק.א. וקבוצות איטלקיות – יכולות רק לקנא במכבי, שבפ־רק זמן זה הגיעה ארבע פעמים לגמר, מתוכן זכתה פעמיים בגביע.

הפועל ת"א לעומת זאת – היא סיפור הצלחה מסוג אחר. אחרי מאבק סוער מאוד בסא־ראגוסה, סיימה את המשחק הכפול ביתרון, שהספיק לה להגיע לשלב רבע־הגמר.

כך או כך – מצפה לנו, כדברי החזאי, „חורף חם". נו־תר רק לקוות כי לא יחול „קצר" כלשהו בחודשי דצמבר – ינואר.

חוק דרקוני

העובדה שמוטי דניאל, כדורסלן גבוה ושחקן הפועל חולון בהסגר, הגיע לארץ ל„התייצבות" במשרדי איגוד הכדורסל – כיוון שהפקיד טו־פס הסגר טרם צאתו ללימודים ולמשחק בארה"ב – אינה עו־לה בקנה אחד עם ההגיון.

לחייב שחקן להגיע לארץ פעם בשלושה חודשים – מה שכרוך בהוצאה כספית לא מבוטלת, למעלה מ־1000 דו־לר – פירושו אחד: חוק דרקו־ני. חייבים למצוא דרך להיא־בק בחוק זה. אני מקווה שיימצא האחד שיצליח.

מאת מרדכי רוזנבלום

„חגיגת החורף" בכדורסל הישראלי, תגיע השנה לשי־אים חדשים. האלופה, מכבי ת"א, שעלתה בפעם העשירית בר־ציפות אל בית הגמר האירופי, וה־פועל ת"א, שהעפילה לשלב רבע־הגמר בגביע קוראץ', יערכו במשך החודשים הקרובים לא פחות משב־עה משחקים ביתיים (בהנחה שאי־לופת ברית־המועצות, ז'אלגירים קובנה לא תגיע לת"א), מול הקבו־צות הטובות באירופה.

יש חדש בבית הגמר בגביע האי־לופות. האלופה הסובייטית, ז'אלגירים קובנה ולא צסק"א מוס־קווה. סיסמת הקרב הישנה של אוהדי מכבי ת"א – „הו הא מה קרה צסק"א אכלה אותה..." – כבר איננה מתאימה. לא רק משום שז'אלגירים איננה מתחרזת עם „אכלה אותה", אלא גם בגלל כמה מהשחקנים המופיעים בקבוצה הז־את.

האלופה הרוסית (תתמודד קרוב לוודאי עם מכבי ת"א בבריסל, למ־רות הלחצים לקיים את המשחקים בת"א ובקובנה). בנוייה סביב ארב־עת הכדורסלנים הבין־לאומיים שלה: ארווידאס סאבוניס (בן 21 וגובהו 2.17 מ'), סרגיי יובאייטסה (21, 1.98), רימאס קוריטנאייטיס (23, 1.94 מ') ואלדמאראס חומיצ'וס (26, 1.90 מ') – שחקני נבחרת בריה"מ.

הטוב מכולם

אין ספק, הכדורסלן הטוב ביו־תר כיום באירופה, הוא סאבוניס. מי שראה אותו בפעולה באליפות אירופה האחרונה בשטוטגארט, לא ישכח את הענק המדהים הזה, השולט בלעדי מעל הסלים ובוירטואוזיות מלהיבה קוטף את הכדו־רים החוזרים, מוסר כדורים לחברי־ו וקולע בקלילות לסל היריב.

אלופת ספרד, ריאל מאדריד, הינה ללא ספק אחת היריבות הו־תיקות ביותר של מכבי ת"א בג־ביע האלופות. אל הותיקים חואן קורבלאן, פרננדו מרטין, חוזה אי־טוריאגה והאמריקני רובינסון, הממשיך גם העונה, מצטרף אמ־ריקני חדש: לינדון רודני טאונס, בן 26 (2.01 מ'), ששיחק בעבר בנ.ב.א. בקבוצות פורטלנד, קלי־ולנד, מילואקי וסאן דייגו, במשך 3 וחצי עונות. אחר כך שיחק בלי־גה החצי מקצוענית. הרקורד שלו: 14.5 נקודות בממוצע למשחק, 6 ריבאונדים ו– 74% הצלחה מן הש־דה.

ארווידאס סאבוניס – ז'אלגיריס קובנה; דראזן פטרוביץ' – ציבונה זאגרב; לינדון טאונס – ריאל מאדריד; רישאר דאקורי – לימוז'; דינו מנגין – סימאק מילאנו

אמריקנים במילאנו

לסימאק מילאנו, האלופה האי־טלקית, שני אמריקנים חדשים. בנוסף לותיקים דינו מנגין, מייק ד'אנטוני, פרמייאר ורנצו באריווי־רה. האמריקנים הם: ראס שון, לבן בן 25 שגובהו 2.05 מ' וכודריק הו־דרסון, בן 20, 2.03 מ'.

האלופה היוגוסלאוית ציבונה, מוכרת לאוהדי מכבי. בכיוהוד דראזן פטרוביץ', הכדורסלן מספר 1 באירופה, שהעניק לקבוצתו את גביע אירופה לאלופות. אך העונה חלו כמה שינויים. אחיו של דראזן, אלכסנדר פטרוביץ' בצבא ואינו משחק כדורסל ויתכן כי הקפטן, קנגו, ייעדר ממהקיה של האלו־פה האירופית היוצאת.

היריבה השלישית של מכבי בבית הגמר, נקבעה ביום חמישי האחרון וזו תהיה האלופה הצרפ־תית, לימוז'. בשורותיה שני אמ־ריקנים שחורים: מייק דיידיס (2.06 מ') ובילי נייס (1.98 מ'). בנוסף להם – הותיקים אריק באגיו, סנ־גל, דאקורי, אוסטרובסקי (2.04 מ'), די (2.021 מ'), ברוסטרהאוז (2.05 מ'), ואסטרים (צרפתי שחור) שגובהו 2.14 מ'.

בחברה טובה

הפועל ת"א העפילה כאמור אל רבע גמר גביע קוראץ'. יחד עם עוד 15 קבוצות שיחולקו ל־4 בתים.

מצרפת: וילרבאן, שאלאן, אנ־טיב ואורתז.

מיוגוסלאוויה: זאדאר, פרטיזן בלגראד, בוסנה סאראייבו והכוכב האדום בלגראד.

מאיטליה: ברלוני טורינו, קאר־זרטה, וארזה, באנקו רומא.

מספרד: גראנולרס, דלונו.

מיוון: פאוק סלוניקי.

מישראל: הפועל ת"א.

הגרלת המשחקים בבית הגמר ושיבוצי הקבוצות בבתים ברבע גמר גביע קוראץ', יתקיימו בשבת הקרובה במשרדי פיב"א במינכן.

2 מחזורי לאומית

★ הערב (8): מכבי ר"ג – אליצור נתניה (7, חולון), הפו־על חיפה – הפועל ת"א, חולון – אליצור קרית־אתו (8.45), מכבי ת"א – הפועל ר"ג, בית"ר ת"א – מכבי חיפה.

★ ביום ג' גליל עליון – בית"ר ת"א, מכבי חיפה – מכבי ת"א, הפועל ר"ג – הפו־על חולון (בשדרות), אליצור קרית־אתו – הפועל חיפה, הפועל ת"א – אליצור נתניה.

★ הערב בארצית, צפון: נהריה – מוצקין, איתן גבת – הר־הכרמל, מכבי נתניה – כרמיאל, מעוז חיים – גבת/דגניה, גד־שמואל – כפר תבור, כנרת – מכבי חדרה. דרום: אליצור ת"א – מכבי ראשל"צ, מכבי דרום – מכבי ים, שער הנגב – נוה דוד רמ־לה, הפועל ים – בית"ר ים, אשקלון – גבעתיים, ברנר/נס ציונה – מכבי חולון/פ"ת.

מוטי דניאל, כדורסלן הפועל חולון הכניס בתחילת העונה טופס הסגר בין־לאומי ויצא ללמוד ולשחק כדורסל במיכללת ג'ורג' וו־שינגטון, יחד עם ישראלי אחר, מנחם אט־לס, בנו של השופט הותיק אפרים אטלס (בצילומימין). בשבוע שעבר הגיע דניאל לישראל, בגלל חוק ההסגר הדורש ממנו התייצבות כל שלושה חודשים. אבל בנתי־ים החלו בסוף השבוע שיחות אינטנסיביות בין הנהלת הפועל חולון לבין הכדורסלן, במטרה להשאירו בארץ. מוטי התאמן אמש עם הקבוצה ולא מן הנמנע שכבר בימים הקרובים יגיעו הצדדים להסדר חיובי. (יוסי רוזנברג)

הפועל ת"א תתלונן בפיב"א על „תרגילי סרגוסה"

מאת ברוריה ביגמן

ראשי הפועל ת"א יתלוננו בפיב"א על ה„תרגילים" שע־שו להם ראשי „סרגוסה" הס־פרדית, בעת שאירחו את הקבוצה ביום ד' בגומלין בשמינית גמר גביע קוראץ'. למרות שתקנון פיב"א מחייב את המארחת להעי־מיד לרשות יריבתה, על חשבונה, אוטובוס משדה התעופה לבית־המ־לון, לאימונים, למשחק וחזרה לש־דה התעופה, נהגו הספרדים בדרך שלהם. אוטובוס מטעמם הקביל את פני הפועל ת"א בשדה התעופה בברצלונה ולאחר שהגיעו לסרגו־סה נתבעה הפועל ת"א לשלם עבו־ר 800 דולר. בתום חילופי דברים שילמו הספרדים לחברת ההסעות 400 דולר. לאחר המשחק הודיעו ראשי „סרגוסה" להפועל ת"א שתדאג לעצמה להסעה חזרה לש־דה התעופה בברצלונה. הפועל ת"א שילמה עבור הנסיעה לברצ־לונה 312 דולר והיא תדרוש מפיב"א לחייב את הספרדים בס־כום זה.

★ העלייה לרבע הגמר בקו־ראץ' סיפקה עילה לחגיגות בהפועל ת"א. בליל שבת אירחה חברת „מר־דר", מאמצת הקבוצה את השחק־נים ובנות זוגן במסעדה הלבנית של ג'קי רונן והחזר ייהנו ממאכ־לים איטלקיים ב„פיצה מריצה" ברמת־אביב.

★ מייק לארני „קפטן" הפועל ת"א, טוען כי באוזניו עדיין מהדה־דת הקריאה 'עראפת' 'עראפת' שהשמיעו הצופים בסרגוסה. „זה היה ממש מפחיד. טוב שהיו עמנו אנשי בטחון", אמר. לארני עשוי לצאת לחופשה של 10 ימים באר־ה"ב כדי לבקר את משפחתו ולעי־בור טיפול בפציעה המטרידה אותו באצבעות רגלו הימנית. אם יחליט לבצע את הטיפול בארץ ייצא לחופשה באילת.

★ אברהם פלדה מנהל מחל־קת הכדורסל של הפועל ת"א קבע שיא אישי בנהיגה ללא הפסקה. הוא עבר במכונית מרצדס 1700 ק"מ משטרסבורג לסרגוסה ב־12 שעות נהיגה רצופה ושילם כ־250 דולר מיסי מעבר בין מדינות האו־טוסטראדות.

★ הפועל ת"א שתשתתף בסוף דצמבר בטורניר הבהמולד בהארלם, הולנד תבקש מפיב"א לקיים את משחקה הראשון ברבע הגמר בקוראץ' באירופה כדי לח־סוך בהוצאות טיסה.

★ מיקי ברקוביץ', קפטן האי־לופה מכבי ת"א, לא ישחק הערב נגד הפועל ר"ג. אמש נעדר מיקי מאימון הקבוצה, בגלל מחלות השפעת.

★ נבחרת העתודה עם הותי־קים סטיב שלכטר וג'ון ויליס ניצ־חה ביום ו' במשחק אימון את נבח־רת הנוער 97–109 (40–64). שפע 22, אופיר 16, גורדון, ויליס וכי־ליס 12 כ"א, שלכטר 10, יעקובי 9 הרבו לקלוע לנבחרת. כרב הנפלד 22, ליאור אורדיטי 21 לנוער. המשחק – במסגרת הכנות נבחרת ישראל לקדם גביע העולם. ביום היתכנס הסגל הרחב לשיחה החל מיום ו' יתאמן בהרכב מלא. עדיין לא ברור אם האחר לאסוף ממכבי ת"א ייכלל בסגל.

★ גרשון דקל שהתפטר מאי־מון הפועל ר"ג מאמן את הפועל יהוד (ליגה א') במקום שלמה הרש־מן שפוטר.

בעולם

לייקרס, דנוור 1–6

אלופת הנ.ב.א. לוס אנג'לס לייקרס ודנוור הן עד כה בעלות המאזן הטוב ביותר – 6 נצחונות והפסד יחיד, בעוד בוסטון סלטיקס השיגה 5 נצחונות רצופים אחרי הפסד־פתיחה של העונה. הלייקרס הנחילו לדנוור את הפסדה היחיד עד כה 99–128. ביירון סקוט קלע 29 ללייקרס, מג'יק ג'ונסון 19 וג'אבאר 14. לדנוור אלכס אינגליש 22. היהודי דן שיים רק 6. לארי בירד קלע 24 נקודות ורוברט פאריש 25 בנצחון בוסטון על פניקס סאנס 101–125. סאנס 21 והבולגרי גלושקוב 8 לפניקס.

שאר התוצאות: דטרויט – וואשינגטון 117–110 (אייזיאה תומאס 25), סאן אנטוניו – פילדלפיה 107–95 (מיצ'ל וסטיב ג'ונסון 24 כ"א לסאן אנטוניו; בוקלי 26 ומאלון 14 לפילדלפיה), פורטלנד – סיאטל 92–88, גולדן סטייט – אטלנטה 130–119, יוסטון – קליפרס 137–115, דנוור – דאלאס 131–99, באטס – וואשינגטון 106–97, מילוואקי – ניקס 92–88, לייקרס – יוטה 116–106, קליוולנד – קינגס 95–94.

מאסר עולם על חוליגניות בכדורגל

הובב כדורגל בן 25 מלונדון, קווין וויטון, נשלח למאסר עולם לאחר שהתפרע בדצמבר אשתקד במשחק בין קבוצתו, צ'לסי למנצ'סטר יונייטד, בלונדון. בבית המשפט הוא נאבק עם השוטרים שניסו להוליכו לכלא. בני משפחתו השתוללו וצעקו. זו הפעם הראשונה בתולדות הכדורגל שעונש כזה נפסק על מעשה בריונות.

ריאל מדריד – מנשנגלדבך, באופ"א

ריאל מדריד, מחזיקת גביע אופ"א תפגוש בסיבוב הג' שמינית גמר במסגרת זו (27.11 ו־11.12) את מנשנגלדבך. בהגרלה שהיתה ביום ו' נקבעו עוד המשחקים הבאים: ווארגם (בלגיה) מילאן, נאנט – ספרטק מוסקווה, דנייפר – היידוק, האמרבי – קלן, בילבאו – ספורטינג ליסבון, דאנדי יונייטד – נאשאטל, לגיה וארשה – אינטר.

★ הסובייטי יורי קורולוב, 23, זכה באליפות העולם בהתעמלות על מכשירים. במונטריאול לפני בן ארצו ולדימיר ארטמוב והמזרח גרמני קרול. קודם הוליך את נבחרת מתעמלי בריה"מ לכתר הקבוצתי. בין הנשים זכו הסובייטיות בקלות בפעם השלישית בכתר.

אנגליה

ינשופי שפילד „כישפו" את מנצ'סטר־יונייטד

מאת י. פינקלסטון (לונדון)

לאחר 15 משחקים שבהם לא נוצחה, נחלה אתמול מנצ'סטר־יונייטד את הפסדה הראשון העונה בליגה 1–0 בידי השלישית בטבלה, שפילד־וונסדיי ומכיוון שליברפול ניצחה בקובנטרי 3–0, נתחדש בכך המירדף ש„שתי האדומות" מנהלות לכתר.

שער של לי צ'פמן (83) הלהיב 47 אלף צופים, במגרשם של „הינ־שופים" משפילד, המהווים את ה„כישוף" של מנצ'סטר יונייטד (גרמו לה 3 הפסדים ברציפות) – וקבע הסטוריה: אותה קבוצה גם שמה קץ לסידרת הנצחונות הרצו־פים של טוטנהאם לפני 25 שנה – ומאז עדיין לא נמצאה הקבוצה שתיקבע שיא נצחונות רצופים גדול ממנה.

בנוסף להפסד ספגה היונייטד מהלומה כבדה כאשר הקפטן שלה בראיין רובסון חזר לשחק לאחר היעדרות של שש שבועות וכע־בור 15 דקות בלבד שוב נפצע, באותו מקום שהיה פגוע קודם.

סטיב אוגריזוביץ', שוער קוב־נטרי, שהיה תלמידו של גרובלאר, שוער ליברפול, אשם בשערים שספג מרגלי האירי ג'ים בגלין, איאן ראש ופול וואלש (שערו הז' בחמישה משחקים), שחקני ליבר־פול – שצימקו את הפער בין מנצ'סטר יונייטד לליברפול ל־7 נקודות.

ארסנל היכתה במגרשה את אברטון 6–1, ההפסד הגדול ביותר זה שנים של התותחנים מלונדון (השערים: גארי לינקר 2, אדריאן הית' 2, טרוור סטיון בבעיטת 11 וגריים שארפ – לאברטון; צ'ארלי ניקולס לארסנל).

גם טוטנהאם הוכתה ועוד בבית 1–3 בידי לוטון, נצחונה הראשון על הלונדונים מאז 1959. השע־רים: מיק הארפורד, בראיין סטין וריקי היל ללוטון; ריצ'ארד קוק לטוטנהאם.

צ'לסי ניצחה את נוטינגהאם 2–4 וכוכבה קרי דיקסון קנה כנר־אה את מקומו בנבחרת אנגליה, על חשבון מארק הייטלי הפצוע ממילאן, בשני שערים מבריקים. דייוויד ספידי ומיק האזארד לשעבר טוטנהאם השלימו את הרביעיה לצ'לסי. נייג'ל קלאף, בנו של מנ־הל נוטינגהאם הבקיע את שני השערים לקבוצתו.

בשאר המשחקים: ניוקאסל – ברמינגהאם 1–0, לסטר – סאותה־מפטון 2–2, מנצ'סטר סיטי – אי־פסוויץ' 1–1, ווסטהאם – אוכספו־רד 2–1, וואטפורד – אסטון וילה 1–1, ק.פ.ר. – ברומיץ' 1–0.

★ בליגה השניה: ברנסלי – בלקברן 2–0, קרלייל – סטוק 3–0, קריסטל־פאלאס – גרימסבי 1–2, צ'ארלטון – הודרספילד 2–0, האל – פולהאם 5–0, מילוואל – לידס 3–1, נוריץ' – ברדפורד 0–0, שפילד יונייטד – אולדהאם 5–1, שרוסברי – ברייטון 2–1, סנדרלנד – ווימבלדון 2–1. הצמרת: פורטס־מות 35, צ'ארלטון 30 (שתיהן 15 משחקים), שפילד יונייטד 29, ווימבלדון 28.

★ בסקוטלנד: אברדין – דאנ־די 4–1, דאנדי יונייטד – מאדרוול 3–0, היברניאן – הארטס 0–0, ריינג'רס – סלטיק 3–0.

★ בצרפת: סט. ג'רמן – מש־חק 19 ללא הפסד(!), הסטוריה: ניצחה את מץ 2–1. בור־דו – להאבר 1–0, לנס – מונאר־קו 1–1, נאנסי – באסטיה 1–4.

הליגה האנגלית
(לאחר מחזור 16)

1.	מנצ'סטר יונ.	7–35	41
2.	ליברפול	16–35	34
3.	שפילד ווג.	23–25	31
4.	צ'לסי	17–25	30
5.	ווסטהאם	18–28	29
6.	אברטון	19–33	27
7.	ארסנל	21–20	27
8.	ניוקאסל	23–24	26
9.	נוטינגהאם	26–28	25
10.	לוטון	20–29	24
11.	ק.פ.ר.	21–17	23
12.	וואטפורד	29–31	22
13.	טוטנהאם (15)	22–28	20
14.	א. וילה	22–21	18
15.	סאותהמפטון	23–19	18
16.	קובנטרי	24–21	17
17.	ברמינגהאם (15)	22–11	16
18.	אוכספורד (17)	33–23	15
19.	לסטר (17)	34–21	15
20.	מנצ'סטר סיטי	25–14	12
21.	איפסוויץ'	25–8	9
22.	ווסט־ברומיץ'	39–13	6

גרמניה

הלם במינכן

מאת צ. שפיגלר (גרמניה)

שמונה שנים לא ניצחה ורדר ברמן במינכן – ואתמול זה קרה 0–1. „ההפתעה הגדולה ביותר מזה שנים רבות", „הלם", כך הוכתר הפסדה הראשון העונה של באיירן, הראשון שלה בבית מאז 13 חודש, לקבוצה שמודרכת בידי פאול ברייטנר, חמש שנים מאמן באיירן שזכה עמה פעמיים בכתר ופעם בגביע. אתמול הוא הוביל את הבטבטורר לנצחון המכסבתי – משער של אולריך ביסטר (18), לעיני 75 אלף צופים.

שתי שגיאות של שוער מנשנגלדבך אולי מרה עלו לה במקום הראשון כשסיימה בבית עם לבר־קוזן ב־2–2. השערים לליברקוזן: ובל והקודיאבי־צה בום קוף לגלדבך: דוסן הרבבש.

ברמן היכתה את אורדינגן 6–1 ושמרה על מקומה הראשון. השע־רים: 2 לא' ניגבאור וקוצופ (בבעיטת 11) מבאיר והרמן – לבי־רו לביוגאהום. עתה 10 שערים במאזן לאורדינגן דאמגן.

קלן ללא פיונט היושב על הספסל המקומה הסקוטי (מכ) ניצ־חה בבית את נירנברג 3–1 (לימב־רסקי 2 – אחד בבעיטת 11). המ־בורג – דיסלדורף 4–0, סארבריקן – מנהיים 2–1, בוכום – האנובר 2–1, שאלקה – פרנקפורט 1–3, שטוטגרט – קייזרסלאוטרן 2–0.

הצמרת הגרמנית
(לאחר מחזור 14)

1.	ברמן	23–41	21
2.	מנשנגלדבך	18–32	20
3.	באיירן	14–25	18
4.	המבורג	13–25	17
5.	לברקוזן	19–29	17
6.	שטוטגרט	20–28	16

החלקה בבית־הקברות סגולה בפתח־תקוה שלפי הרישומים הרשמיים נקברו בהם עשרות מילדי תימן, בין השנים 1949–1951. אין מצבות. ההורים סבורים שמתחת לאבנים הקטנות לא קבור איש.

"הילדים האבודים": מה טמון בקברים

מאות משפחות מיוצאי תימן, הטוענות שעם עלייתן ארצה נלקחו מהן תינוקותיהן ונמסרו לאימוץ ללא ידיעתן – מתכנסות היום בראש־העין, עם מקצת "הבנים האובדים" שנמצאו, להחליט על המשך מאבקן. עשרות ח"כים יהיו שם, וגם נציגי התקשורת העולמית. הן דורשות ועדת חקירה ממלכתית ובדיקת קברים, בהם לטענת השלטונות קבורים יקיריהן

מאת ברוך נאה

יותר מארבע מאות משפחות יוצאות תימן, הטוענות כי בשנים 1949–1951, בעת שהובאו לישראל במבצע מרבד הקסמים "נגנבו" מהם תינוקות ונמסרו לאימוץ בלא ידיעתם – מתכנסים היום בראש העין. יותר מעשרים חברי כנסת, ומזכיר ההסתדרות, כבר הודיעו על השתתפותם בכינוס, בו יגובשו דרכי פעולה לאיתור "הילדים הנגנבים". בין הבאים יהיו גם כמה "ילדים אבודים" מאותה תקופה, כיום בני 34–36, שגדלו בבתי משפחות יוצאות אירופה ומחפשים כעת את הוריהם מולידיהם.

בשנים הראשונות לקום המדינה הובאו לארץ עשרות אלפי עולים מתימן במבצע מרבד הקסמים. הם שוכנו בארבעה מחנות אוהלים, במקומות שונים בארץ, ותינוקותיהם רוכזו בבתי תינוקות במחנות העולים. הורף קשה מאד פקד אז את הארץ; אהלי העולים התמוטטו מרוחות, המחנות דמו לעיסת בוץ והאנדרלמוסיה בהם היתה גדולה. יותר מארבע מאות משפחות, שבאו לבקר את ילדיהן בבתי התינוקות, קיבלו הודעות כי התינוקות מתו יום לפני כן ונקברו עוד באותו הלילה.

רבים לא האמינו, חיפשו את ילדיהם ומצאו אותם בחיים. מרבית המשפחות אינן אמינות עד היום שהילדים מתו ומשוכנעות כי הילדים נמסרו בלי ידיעתם לאימוץ, משפחות רבות פנשו באוקראי, לאחר שנים רבות, את הילדים האבודים שגדלו אצל משפחות אומנות.

ועדה שבדקה את הנושא ב־1965 קבעה שמרבית הילדים אכן מתו. המסקנות אינן מקובלות על המשפחות, הן מצאו ליקויים רבים בנתונים שמסרה להם הועדה ומשוכנעים עד היום כי ילדיהן בחיים.

באחרונה, לאחר ששוב עלתה הפרשה לכותרות, השקיעו בני הדור הצעיר של העדה התימנית כספי רב בחקירה פרטית של הפרשה ולדבריהם הם הגיעו לעשרות "ילדים גנובים" בכל רחבי הארץ. בידי מארגני הכינוס היום עשרות בקשות מוכנות לבתי משפט לפתיחת קברים, בהם לדעת השלטונות קבורים הילדים. על ידי פתיחת הקברים הם מבקשים להוכיח כי אין בהם דבר ומדובר במעשה תרמית בקנה מידה גדול: לקיחת מאות ילדים מבתי התינוקות במחנות העולים ומסירתם לאימוץ למשפחות חשוכות ילדים.באחרונה נפגשו חברי הועד הציבורי לאיתור ילדי תימן האבודים עם שר המשפטים משה ניסים ודרשו ממנו שיפעל להקמת ועדת חקירה ממלכתית לבדיקת הפרשה.

התקשורת העולמית מתעניינת גם היא בסיפור "ילדי תימן האבודים". המארגנים אומרים, כי לא פחות מעשרים רשתות טלוויזיה ועיתונים בעולם שולחים נציגיהם לסקר היום את הכינוס. "מבט שני" מכין תכנית בנושא וצוות הפקה מכין סרט באורך מלא על הפרשה.

מי כאן בני? מי כאן אבי?

מאת בוקי נאה

גם ורדה פוקס מחולון ושמואליק פייבר מבאר שבע יהיו היום בכינוס בראש העין. שניהם בני 35, שניהם בעלי חזות מזרחית ומבטא תימני, שניהם גדלו בבית הורים שהגיעו מפולין וקיבלו שם הרבה חום ואהבה.

ורדה ושמואליק הם שניים ממאות "ילדי תימן האבודים" החיים היום בישראל ושאלה מנקרת במוחם: מי הם באמת הורי?

הפרסומים על הפרשה לפני חצי שנה הביאו את השניים לחפש את הוריהם האמיתיים. אם ירצו או לא ורדה ושמואליק יעמדו היום על הבמה בראש העין ומאות זקנים יביטו בהם. יבחנו אותם מכף רגל ועד ראש וישאלו את עצמם "אולי זה הילד שלי". מאז נחשפו השניים מעל דפי "מעריב" לפני כחצי שנה פנו אליהם עשרות משפחות יוצאות תימן וחיפשו על גופם סימנים מזהים. שמואליק וורדה יעמדו על הבמה, יסתכלו על מאות הזקנים שיושבים בקהל ויאמרו מן הסתם: "לעזאזל... מי מכל אלה זה האבא והאמא שלי?"

ורדה פוקס

כשגדלו והחלו להבין מה קורה סביבם הבחינו השניים כי הם נראים קצת שונה מהוריהם. הילדים בכיתה שאלו אותם לא פעם "איך זה שאתה שחור וההורים שלך לבנים?" בגיל עשר "נידנדו" להוריהם בשאלות והם הודו כי הם ילדים מאומצים.

אנשים חיפשו תינוקות, היתה לי הרגשה רעה

מאת שושנה פלג

בתעודת העולה (מס' 54218) של ישעיה אחרק, בן 65, ממושב שתולים, מצויינים שמות בני המשפחה: האשה גאליה (רלייה), הילדים שמעון וחנה. על שמה של חנה מתוח קו בצבע סגול ובסמוך כתוב: נפטרה ב־9.12.49. שלושים ושש שנים הלכו וההורים לא מקבלים קביעה זו.

מספרת גאליה: "הובאנו למעברת בית ליד ליד נתניה. אני זוכרת עד היום כל מיני אנשים שהסתובבו יחד עם האחיות וחיפשו תינוקות "על מנת לטפל בהם"... היתה לי הרגשה רעה לגביהם וכשראיתי שהם מתקרבים אלי הייתי מתחמקת יחד עם הילדה. יום אחד חנה הקיאה ולקחתי אותה למירפאה שם החליטו לאשפז אותה בבית חולים. יום יום הייתי הולכת ברגל לבית החולים כדי להאכיל אותה ולשמור עליה.

גאליה אחרק

זכורה לי שבת אחת, השבת השחורה שלנו, כאשר ירד גשם ולעפות ולא יכולתי ללכת לבקרה. כשבאתי למחרת לא מצאתי אותה במיטה וגם לא הבנתי מה שאמרו לי עד שנמצאה אשה, שדיברה בשפה תימנית צבענית. היא לקחה אותי לחדר אחד (שמאוחר יותר התברר לי שהוא חדר מתים) שם שכבו כמה ילדים מתים. לא ראיתי את חנה ביניהם אבל הראו לי פתק עם השם חנה. הילדה שלנו לא היתה שם"

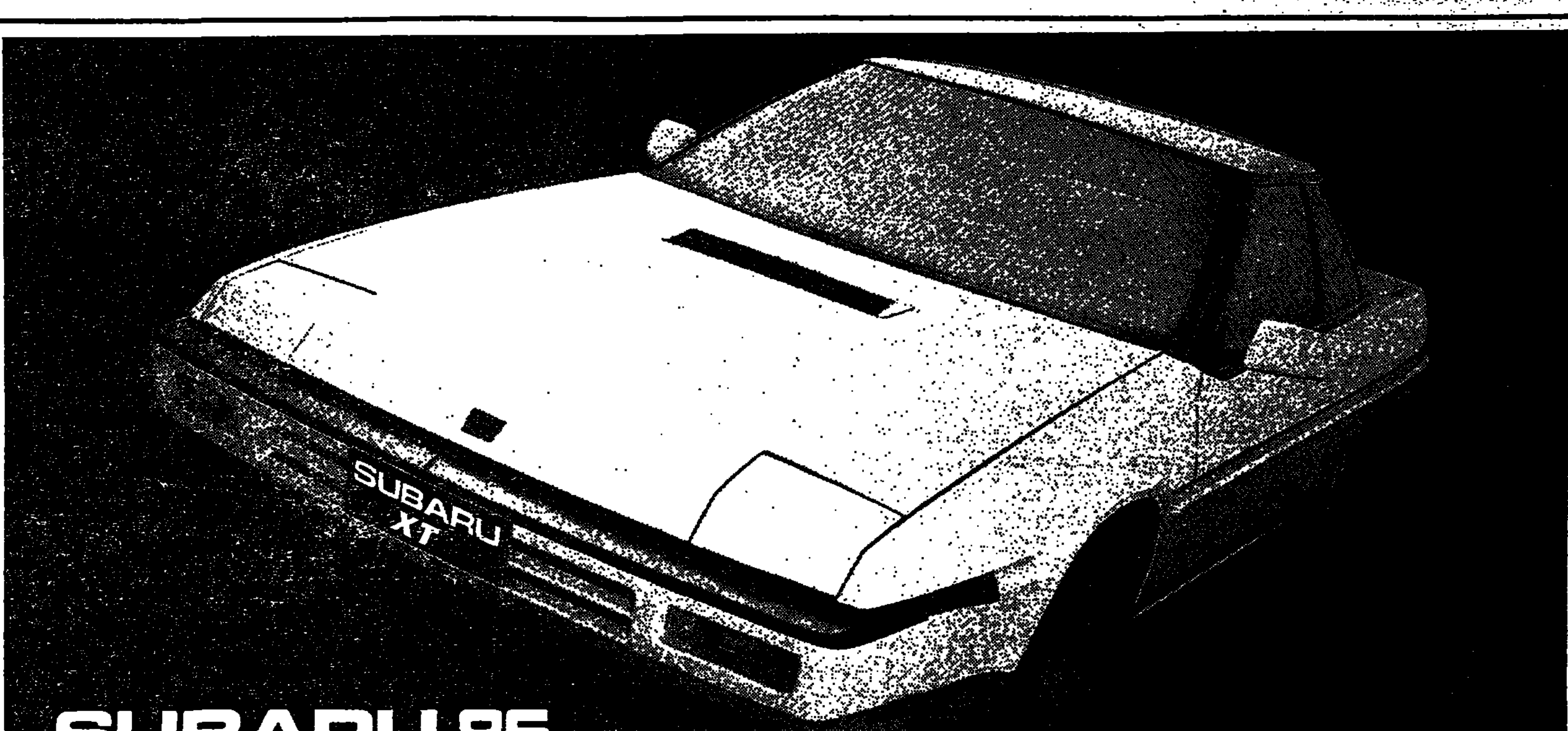

SUBARU 86
המכונית הטובה מכולן.
אם תמצא מכונית יותר טובה... קנה אותה.
זהירות. קודם בדוק והשווה את כל הנתונים – טכניים ופיננסיים. אחר כך תחליט.

מכונית החלומות "סובארו 86" עונה על כל המישאלות של אלה המבינים, בטכנולוגיה מוטורית. סובארו גם אינה יקרה ובנויה להישאר כזאת. בשבילך.
יצרני רכב בעלי מסורת ייצור רבת־שנים קנו דגמים של סובארו כדי לפרקם ולהעתיק חלק מטכנולוגית הרכב של סובארו שהיתה ראשונה בחידושים מוטוריים רבים.
יותר ויותר נהגים, בעולם ובישראל, מגלים כי אין תחליף למכונית החלומות – סובארו.
18 דגמים מלהיבים לבחירתך כולל הדגם הספורטיבי החדש סובארו XT טורבו.

אנשים מבינים סובארו קונים
פרטים מלאים בסוכנויות המורשות ובנציגות הבלעדית בישראל
יפנאוטו בע"מ תל־אביב, רח' יצחק שדה 28 טל' 338861

هكذا من الاصل

מיכאל חוזר למעבדה

הנשיא היוצא של מכון ויצמן, פרופ' מיכאל סלע, חוזר לפעילות מחקרית מלאה – ויעסוק בפיתוח חיסונים סינטטיים: אספקה מכוונת של תרופות בגוף נגד סרטן; תרופה נגד טרשת נפוצה

■ אברהם פלג

[illegible]

סובל מאי פוריות?

החלף את ה...תחתונים

הבריאות והמחלות – ביד הבגדים והנעליים

■ מאת יז גריפית

הנערה צלעה בבהילות אל תוך מרפאתו של הרופא, צנחה אל תוך כסא ואמרה: "אינני מבינה זאת, דוקטור. רגלי תמיד כה עייפות. אפילו כאשר אינני הולכת למרחק, הן כואבות".

היא נעלה סנדלים בעלי רצועות וסוליות עץ. כדי לצעוד בסנדלים כאלה היה עליה לשמור על רגל נוקשה והדבר מנע מכף הרגל שלה לפעול כראוי. הרופא פשוט יעץ לה להיפרד מסנדליה והסביר לה כיצד היא גורמת לעצמה נזק. בדרך כלל מסייעת התנועה של שרירי הרגל לזרימת הדם ולהחזרתו ללב.

אולם סנדלי העץ הללו הגבילו את תנועת הרגל ולפיכך גם את זרימת הדם, דבר שגרם לעייפות שהנערה התלוננה עליה.

זו רק דוגמה אחת מני רבות המראות כיצד הבגדים להשפיע על הרגשתו של אדם. בגדים או נעליים בלתי הולמים גורמים אי-נוחות ובעיות בריאות.

המומחים לבעיות רגליים תמידיעים, כי רבים מאתנו סובלים מרגל שטוחה, יבלות וכיוצא באלה צרות מצרות שונות בגלל נעליים שאינן מתאימות.

למעשה, סחרחורות, נשית, מיחושי פרקים למיניהם וכאבי ראש נעוצים לעיתים ברגליים. רגלינו הן הבסיס שלנו. בלעדיהן אנו אבודים. כה חשובות הן רגלינו, עד כי אין פלא שהן מכילות לפחות שליש ממספר הפרקים הנידים בגופנו. שילוח רגל קדימה ויותר מ-50 אחוז משרירינם ייכנסו לפעולה.

לכן, תוכלו לראות את חשיבותן של הנעליים המתאימות, בעיקר אם אתם עוסקים בספורט. נעלי כדורגל קטנים מדי עלולים לגרום כאב נודא ברגל הנגרם מדלקת בגיד אכילס. לעיתים חמור המצב עד כדי כך שנדרש ניתוח.

"בוהן טניס" גם היא תופעה נפוצה בקרב ספורטאים. בוהן הרגל כואבת ומתחת לציפורן נראה מעין שטף דם. הדבר נגרם מכך שהבוהן נדחפת קדימה ופוגעת בדופן של נעל הטניס. התרופה לכך היא ריפוד האיזור או החלפת הנעליים.

אנשים העוסקים בג'וגינג יודעים לראות את השתן שלהם בגוון אדום. תופעה זו נובעת מהחבטתה של כף הרגל על המדרכה, דבר הגורם לעיתים לפגיעה בכלי הדם. מכאן הופעת הדם בשתן. אפשר למנוע צרה זו על-ידי החלפתן של נעלי הריצה בנעליים בעלות עקבים ספוגיים עבים והימנעות מהליכה עזה בקרקע.

כולנו סובלים מכאבי גב מעת לעת. לפעמים נובע הדבר מהרמת משא בצורה בלתי נכונה או מישיבה לא נוחה. לבוש תחתון בלתי הולם הוא לעיתים קרובות הסיבה לאי-פוריות אצל גברים. התחתונים צרים מדי או עשויים חומר המחמם את האשכים יותר על המידה ומוריד במידה ניכרת את ספירת הזרע.

נשים הלובשות פאות נוכריות או תוספות שיער זמן ממושך עלולות לסבול בקרקפתן. מומחי-עור הבחינו במספר המדאיג של נשים הסובלות מבעיות הנובעות מחבישה ממושכת מדי של פאות. לדבריהם, אין לחבוש פאות נוכריות יותר משלוש שעות ברציפות. סיכות ומכבנות שיער עלולות לגרום קטעי קרחת. לכן, אנא, השתמשו בהן בזהירות.

משקפי-ראיה דו-מוקדיים הם לעיתים הסיבה למיחושי צוואר. קריאת טקסטים המונחים בגובה העיניים או גבוה יותר מאלצת את הקורא להישען לאחור. דבר הגורם ללחץ מיותר על עמוד השדרה.

והמשקפיים בעלי מסגרת המכילה ניקל די בהם לגרום גירויים בעור. אנשים רבים סובלים מפריחות כל אימת שהם באים במגע עם חפצים מצופים ניקל.

התקפות סחרחורת נובעות לעיתים קרובות מלבישת בגדים הדוקים מדי. גברים שצווארוניהם כתותיהם הדוקים מדי עלולים לחוש סמפטומים דומים לאלה של התקף-לב משום שזרימת הדם בגופם מוגבלת. ברגע שיחליפו את בגדיהם בבגדים רחבים יותר, ההתקפים יפסקו.

תן להצטננות לעשות את שלה...

אלכוהול, שתיה חמה, מזון מיוחד ואפילו תרופות – אין בכוחם לסלק את המחלה

מיוחד ל"מעריב"

כולנו לוקים בהצטננות מדי שנה, ולכולנו התרופות המיוחדות והתחבולות שלנו נגד המטרד הזה. אך רובן ככולן של התרופות הללו הן בזבוז זמן וכסף.

רבים סבורים שלגימת קוניאק תחיש את המרפא. אין זאת כך. משקאות אלכוהוליים מרחיבים את נימי הדם, מגבירים הזעה ומורידים את טמפרטורת הגוף. אם אינכם במיטה, מכוסים היטב, אתם עלולים לחוש צינה של רוח קוטב.

אלכוהול לא יהרוג את נגיפי השפעת המקננים בגרונכם. הוא אינו הורג נגיפים כלל. להיפך, צריכת האלכוהול בגרון עלולה להגביר דלקת קלה.

יש הטוענים כי שתיה לשוכרה כשאתה מצונן תסייע לכוח הרצון שלך להתפטר מההצטננות. שוב לא נכון. השתיינים אולי שוכחים לרגע מההצטננות, אך שתייה מרובה רק מנמיכה את סף ההתנגדות של הגוף ותושפת אותך יותר להידבקויות.

אל תתגבר על ההצטננות באכילה מרובה, ואל תרעבו כאשר יש לכם חום. איכלו רק כשמתחשק. להתמלא באוכל בעת הצטננות אינו מסייע. מערכת עיכול עמוסה מדי מעמיסה על מאגרי הבריאות של הגוף ועל האנרגיה שלו.

ישנם המאמינים שאין להתקלח בעת הצטננות. אין סיבה שלא, אך יש להישמר מפני אוויר קר או חם מדי.

וישנם גם כל אותם המאמינים בפנצילין או אנטיביוטיקה כנגד הצטננות. הם רק מחפשים צרות לעצמם, כפי שהרופאים שלהם בוודאי אמרו להם. המוצרים הללו נועדו למלחמה בחיידקים בלבד, ולא בנגיפי הצטננות ושפעת.

לעתים ממליצים בפנינו על ויטמין סי. כתרופה מונעת הצטננות. אולם מבחנים רחבי היקף שנערכו במרכז לחקר ההצטננות בסולסברי, וילטשאייר שבבריטניה, הוכיחו כי לכמויות גדולות של ויטמין סי. אין שום תכונות מניעה של הצטננות.

האספירין לא ימנע ולא ירפא הצטננות, רק ימיך חום. אך אם יש לך חום, מוטב לגשת לרופא. אם יש לך חום עם סימפטומים של הצטננות, אזי עלולה להיות התפתחות במשהו רציני יותר מהצטננות, גש לרופא.

חוקרי ההצטננות סבורים, כי נגיפי המחלה שוכנים – מבלי שיגרמו נזק – בכל גרון ובכל תעלת אף של כל אחד. הם רדומים עד ש"טורח אקס" מניע אותם לפעולה. הגורם יכול להיות משהו עצבים, מתח פיזי או נפשי. אין בידי המדע המודרני לעשות יותר לסילוק הצטננות. תרופת הסבתא נותרה בעינה: לשכב במיטה, להתכסות ולהרגע. כל יתר האמצעים הם סיפורי סבתא.

ורשבסקי פרילנד דונר

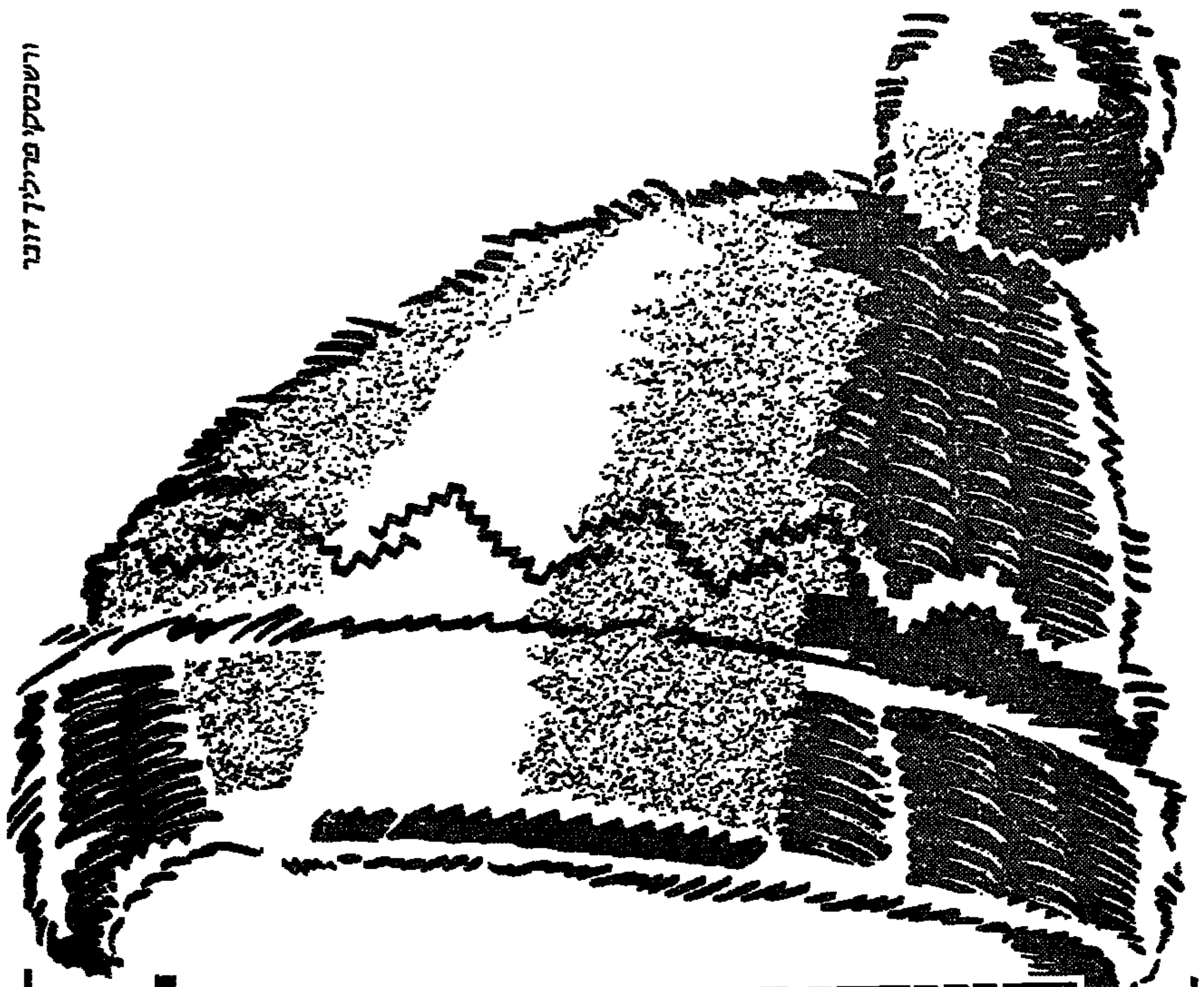

סוויסאיר מכריזה על פתיחת חורף 85/86

אינסוף אפשרויות לחופשת החורף שלך בשווייצריה

36 בתי מלון ב 18 אתרי נופש

17 בתי מלון ב 5 ערים

מאות דירות נופש ב 14 אתרים. ועוד ועוד.

לחופשת החורף בשוויצריה אין צורך לעורר תאבון.
כל אחד מאתנו חולם על חופשה כזו. אך על ההצעות של סוויסאיר לחורף זה, כדאי גם כדאי להרחיב. באו נטייל קצת בשוויצריה:

דירת נופש — בית חלומותיך

אתם עכשיו ב-LEUKERBAD. מחכה לכם שם דירת נופש חלומית (וזה לא הגזמה) הכוללת: מצעים, כלי מטבח, טלוויזיה, רדיו, שטיחים מקיר לקיר, אח בוער ומה לא... עבור חלום שכזה אתם משלמים ל-7 ימים -.319 פר"ש ל-4 נפשות, כלומר 80 פר"ש לשבוע מלא לנפש אחד! זהו הלהיט של חורף 85/86. כדאי להגשימו.

סקי בהר — כיף בעיר

עברנו ל-INTERLAKEN. אם אתם לוקחים את הילדים, או אם רצונכם לשלב חופשת סקי קצרה עם בלוי וקניות בעיר, זה המקום.
סוויסאיר מציעה לכם חבילת נופש במחיר מיוחד לסוויסאיר ישראל -.759 פר"ש. וזה כולל 7 ימים, חצי פנסיון במלון מפואר (4 כוכבים) עם טלוויזיה ווידאו בחדר. ובנוסף שבוע מנוי לרכבלים, באזור הסקי של יונגפראו ו-7 שיעורי סקי!

איזה נופש פנטסקי!

באו נעבור לאחד מ-18 אתרי הנופש המרתקים של שוויצריה, קחו לדוגמא את BRIGELS — חבילת נופש, 7 לילות חצי פנסיון, במלון 3 כוכבים במחיר מיוחד לישראל: 405 פר"ש. באתר תמצאו בריכת שחיה מקורה, סאונה וסולריום והעיקר, אווירה חמימה...
סוויסאיר מציעה החורף, אפשרויות נופש מרתקות באתרים מקסימים, בין האגמים והרי השלג הנצחי. ממש פנטסקי!

מלון בשוויצריה — כמו בונבוניירה...

הגענו ל-DAVOS, שם מחכה לכם מלון SUN STAR הידוע, המסמל יותר מכל מדוע מפורסמת שוויצריה במלונותיה. מופת לשרות אדיב, נקיון, אווירה חמה והכנסת אורחים. ב-DAVOS, אתר חורף מבוקש מאד, תשלמו בדצמבר ובינואר 78 פר"ש ליום, לאדם בחדר זוגי, לחצי פנסיון. כדאי להזמין בהקדם.

מי ברכב, מי ברכבת

סוויסאיר ממשיכה השנה בשיתוף פעולה עם "באדג'ט" ומציעה גם החורף תנאים מיוחדים לישראלים: טוסו עם סוויסאיר ותהנו מרכב חינם! תחויבו רק על קילומטרז' עד תקרה קבועה. מעבר לתקרה זו לא תשלמו אפילו פרנק אחד! זיכרו, בשוויצריה לא גובים מע"מ על השכרת רכב וגם עובדה זו מוזילה את המחירים.
עכשיו נעלה על הרכבת המפורסמת של שוויצריה. סוויסאיר ממליצה על כרטיס "SWISS HOLIDAY CARD", המאפשר נסיעה חופשית בכל מערכת הרכבות הלאומיות בשוויצריה, במחיר 170 פר"ש ל-8 ימים או 145 פר"ש ל-4 ימים. אל תאחרו את הרכבת, החורף כבר בפתח...

כל בוקר ב-7.50...

גם בחורף, כל בוקר יוצא מטוס סוויסאיר מישראל בשעה נוחה, זו הדרך שלכם להתחיל את שוויצריה, כבר בכסא המרווח במטוס.
השלג מחכה לכם, אפשר להתחיל להתרגש. נצלו את המחירים המיוחדים לישראלים, אשר סוויסאיר אירגנה עבורכם.

לקבלת מידע מפורט יותר, שלחו את התלוש הרצ"ב ונשלח לכם הביתה את החוברת הצבעונית "פנטסקי 85/86".
החורף מחכה לכם במשרדי סוויסאיר ואצל סוכן הנסיעות שלכם.

להתראות.

swissair

מ-
לכבוד סוויסאיר
ת.ד. 3511 תל-אביב 61034
נא שלחו אלי בהקדם האפשרי את חוברת "פנטסקי" לחורף 85/86.
שם ______
כתובת ______

בגד אחד – שני מחירים

כל־בו שלום לאופנה, שנפתח בחיפה, מבטיח מחירים זולים מאלה של אחיו בתל־אביב * לכל מוצר שני מחירים: המחיר המומלץ על־ידי היצרן, והמחיר המוזל * מנהליו מבטיחים בעתיד מחיר שלישי – של מבצעים מיוחדים

בתמונה: מיתקפת קונים על כל־בו שלום החדש בחיפה (צילום: אריק בלטינשטר)

ראובן בן־צבי

נשות חיפה לא תצטרכנה עוד להדרים לתל־אביב למסע קניותיהן. מזה כמה ימים פתוח במרכז פנורמה החדש על הכרמל בחיפה "כל־בו שלום" לאופנה, המהווה, לדברי מנהליו, מרכז האופנה הגדול ביותר שנפתח אי פעם בארץ.

שלוש קומות יש בכל־בו החדש: קומה לאופנה צעירה, סריגים, בגדי ים, אופנת גברים, לבנים, גרביים, נעלים, אביזרי אופנה, תיקים חגורות, תכשיטים ושעונים. בקומה השנייה, אליה מגיעים במדרגות נעות חדישות, נמצאת אופנת נשים אלגנטית, אופנה ספורטיבית, ליום יום, בגדים במידות גדולות, אופנת הסכון, בגדי עור ופיתות רבות אחרות. והקומה השלישית מוקדשת לבגדי ספורט, נעלי ספורט, בגדי ילדים ולבגי נשים.

כל מוצר בכל־בו החדש מצויד בשני מחירים. האחד – המחיר המומלץ על־ידי היצרן, השני – "המחיר המוזל" של הכל־בו. זאת, לדברי מנהלו גיורא איזק והמנכ"ל כל־בו שלום לקידום עסקים ופיתוח, חיים רגב, כדי להיות זולים יותר מאחרים. היום המחירים בחיפה זולים מאלה של כל־בו שלום בתל־אביב, ויתכן מאד שבעתיד לעבר, יהיו אלו נשות תל־אביב שיצפינו לחיפה לעריכת קניותיהם. חיים רגב אף מבטיח כי לא ירחק היום, והמהדרים בתל־אביב ישוו לאלה שבחיפה.

מאז נפתח מרכז האופנה הוא הומה אדם, אם לשם קניות ואם מתוך סקרנות. 60 עובדים מועסקים במקום, אחרי שעברו הכשרה מתאימה בכל־בו האם בתל־אביב וישרתו את הקונים משעה 9 בבוקר עד שבע בערב, אם אפשרויות לפעול גם במוצאי שבתות במקרים מיוחדים.

חיים רגב וגיורא איזק מבטיחים, כי מדיניות שני המחירים תימשך גם בעתיד ואף יהיו תקופות של מחיר שלישי, בעיתות מבצעים מיוחדים. לקראת הקיץ עומד הכל־בו לפתוח על גגו בית קפה שישקיף על הנוף המרהיב של מפרץ חיפה. כשהמכוניות יוכלו לחנות בחניון התת קרקעי (בינתיים ללא תשלום). הסוכניה של הכל־בו לנשות חיפה – מבצע־איטליה שיערך בעוד שבועיים. במסגרתו תערך תצוגת אופנה איטלקית בהשתתפות 15 דוגמניות מרומא.

חיה חדד אינה יחידה

לנעמת רשימה של 91 נשים במצב דומה לזה של חיה חדד, אשר בעלה לקח אשה שניה על פניה, בהיתר בית הדין הרבני

תהילה עופר

חיה חדד, אשר בעלה עמוס חדד לקח אשה נוספת על פניה, עלפי היתר מאת בית הדין הרבני, היא אחת מתוך 91 נשים במצב דומה, אשר שמותיהן הגיעו לנעמת, מאז התחילו הלשכות המשפטיות של תנועת הנשים לטפל בברשא הביגמיה.

כיום מקבלת חיה חדד סיוע משפטי מאת הלשכות המשפטיות. המשתפות פעולה במקרה שלה עם עורך הדין שמינה לה בשעתו משרד הרווחה. גב' חדד סיפרה לאמצעי התקשורת שילדיה באו אליה בטענת שהיא "עושה להם בושות", בכך שרצה עם סיפור מצוקתה לעתונות. על כך אומרת מזכ"ל נעמת מאשה לובלסקי, שגב' חדד לא פנתה אליה, אלא שמה היה כלול ברשימה של 91 הנשים אשר לבעליהן אושר לקחת אשה שניה. כמחצית המקרים הללו אושרו סופית והאחרים נמצאים בהליכים שונים בבתי הדין הרבניים.

במסגרת הטיפול של נעמת במקרי הביגמיה, לרבות המקרה של הגבר מבאר־שבע שקיבל היתר לשאת אשה שניה בנימוק "ג' בנות", הוזמנה גב' לובלסקי, ב־21 באוקטובר, לשיחה על־ידי שני הרבנים הראשיים, הרב אברהם שפירא והראשון לציון מרדכי אליהו. הם הבהירו לה שאינם מעודדים ביגמיה, אלא כאשר אין כל ברירה אחרת, ותמיד – ברוח ההלכה. מזכ"ל נעמת נתבקשה על־ידי הרבנים הראשיים לשתף פעולה בנדון ולהביא לידיעת הרבנות מקרים שיגיעו אל הלשכות המשפטיות.

לובלסקי פנתה בכתב לרבנים הראשיים גם במקרה של חיה חדד, ברגע שהמקרה הפך לדחוף, בגלל צו הפינוי שלה מהדירה שמכר בעלה, עמוס חדד. הרבנות נתבקשה להתערב להקלת מצוקתה, כמחווה של רצון־טוב. מצד שני, פועלת נעמת גם במישור של בית הדין הרבני בתל־אביב ובית המשפט המחוזי, בתביעה להסדיר לחיה חדד זכויות בענין רכוש, מזונות וכיוצא באלה.

בנימוסים והליכות

הוא אוכל, היא מביטה

שאלה: לעתים קרובות אני יוצאת בקרב חבורת ידידי למסעדה או לבית־קפה. לפני כמה שבועות התגוללתי בריאמה של הדיאטה ולאחר ארוחה דלה מאד בביתי, מוקדם לפנות ערב, אינני אוכלת יותר. אינני מזמינה, איפוא, מאומה אבל המלצר הבין קורת שידידי סועד לבד, בעוד אני יושבת ומביטה. ברור שזה פוגע בהנאתנו המשותפת.

תשובה: טוב תעשי אם תוותרי באותו ערב על "ארוחת הערב הדלה" שבביתך – ויתור שיאפשר לך להזמין דבר מה שמתאים לדיאטה שלך במסעדה. כך תיהנו שניכם הרבה יותר. פתרון פשוט, נכון?

תשלום בעד שיחת טלפון?

שאלה: האם נהוג לקבל מאורח, שהשתמש בטלפון בבית מארחיו, תשלום עבור השיחה?

תשובה: על פי רוב מסרבים המארחים לקבל תמורה בעד שיחה מקומית בודדת. שיחה יותר יקרה, כגון שיחה בינעירונית או שיחה לחוץ לארץ – היא על חשבון האורח, עליו להציע מראש לשלם עבור שיחה זו.

הבלגה על הרגשות

שאלה: יש בלבי טינה קשה כלפי קרוב משפחה של בעלי ולכן אני נמנעת מלהיפגש אתו. במשפחה יודעים זאת. כשהתברר לי, שאותו צעיר הוזמן כמוני לסעודה שהתקיימה בבית הורינו, קמתי מהשולחן ועזבתי את הבית. התנהגתי נעלבה וגם בעלי מתרעם עלי. האם טעיתי?

תשובה: כאשר שני אויבים בנפש מוזמנים לבית אחד, עליהם להבליג על רגשותיהם, שכן כל התפרצות יש בה כדי לפגוע במארח, השואף ליצור אווירה נעימה בביתו. התנהגותך היתה, איפוא, פגיזה ובלתי שקולה.

מים לצמאון, קפה לתענוג

שאלה: ידיד מבני המיעוטים כיבד אותי בספל קפה. עם הקפה הוגשה גם כוס מים. איך היה עלי לנהוג: לשתות קודם את המים או את הקפה? או שמא מקובל ללגום קצת מזה וקצת מזה?

תשובה: המים נועדו לרוות את הצימאון והקפה – למען התענוג. לכן שותים קודם את המים ורק אחר כך לוגמים לאט לאט מן הקפה.

הנתח הראשון זוכה

שאלה: כיצד נוטלים אוכל מצלחת הגשה, כשבצידה כף ומזלג?

תשובה: ביד הימנית אוחזים בכף, בשמאלית – את המזלג. את הכף מכניסים מתחת לנתח ואילו במזלג מהדקים מלמעלה – פן יחולק הנתח מהכף. באה לקחת את הנתח הראשון שעל צלחת ההגשה, גם אם זה שאחריו הרבה יותר יפה. המוצא – (במקרה של הגשה בלי מלצר) להעביר את צלחת ההגשה לגברת שלימינך בתקווה, שהיא, בהיותה מאוד מנומסת, תיקח לעצמה את הראשון. הערה נוספת: המזלג מהדק את הנתח כששיניו כלפי מעלה – כדי שלא יחדור עמוק בתוך הנתח ויקשה על נטילתו. "יוצאת מהכלל" מנת העוף: אם הנתח הראשון הוא כנף, אך אתה מעדיף רגל, אינך חייב לקחת את הכנף. קח לך רגל, וזאת מבלי לחטט בין חתיכות הרגליים כדי למצוא דווקא את הגדולה והיפה שביניהן.

חנה בבלי

זה יהיה השבוע שיהיה

במה תדון הממשלה

הממשלה תדון בישיבתה היום לאחר הסקירות, בין השאר, בשינוי תוכנית המיתאר של אשדוד (אתר דרום) לצורך הקמת נמל הפחם. השר **יגאל הורביץ** יגיש ערעור על ההחלטה שנתקבלה בוועדת השרים לכלכלה על הקמת נמל עמוק מים באשדוד. לישיבה תובא לאישור ההחלטה לחלוקת הארץ למחוזות חדשים. אבל שר הפנים יבקש בישיבה לדחות ביצוע ההחלטה ל־6 חודשים, בנימוק שמשרדו עדיין לא מוכן לביצועה. שר העבודה **משה קצב** יביא בשם שר השיכון **דוד לוי** הנמצא בחו"ל, הצעת החלטה להעדיף קבלנים מקומיים במכרזים בינלאומיים להקמת ולביצוע עבודות הנדסה בישראל. כן תדון הממשלה במינוי מנכ"ל חדש לרכבת ישראל. המועמד הוא **אליהו ברק** אל"מ (מיל.) ומי שהיה שגריר ישראל בקולומביה ומנכ"ל מפעלי רכב אשדוד, ומנכ"ל משרד התקשורת.

אורחים

אורחים מחו"ל. ראש עירית לוס אנג'לס **תום ברדלי** ורעיתו. ד"ר **אוגריט מונגלומרי** בין נשיא הפרלמנט התיאלנדי, וד"ר **פול אדוארד גריי** נשיא המכללה היוקרתית אמ.איי.טי.

שגריר חדש

ביום שלישי יגיש השגריר הגרמני החדש, **וילהלם הס**, את כתב האמנתו לנשיא המדינה.

ביקור ראשון

ראש הממשלה, **שמעון פרס**, יבקר השבוע במפקדת חיל־לות השדה של צה"ל. יהיה זה ביקור ראשון של פרס במפקדת מפכ"ש.

מה קורא

השבוע בדוכני הספרים ספר־השירים של **ישראל אלידז**, "בתוך הגף". זהו ספרו החמישי של המשורר והוא יוצא בהוצאת "ספרית הפועלים".

בהוצאת "כתר" ראה אור ספרו של **חוליו קורטאזר** "נשק סודי". בספר קובצו 5 סיפורים שהמשותף להם הוא אופים הסוריאליסטי. העבר נתפש ככוח מסתורי המאיים להשתלט בכל רגע על ההווה, והאדם נתפש כמי שמורכב מכמה רשויות שעל קיומן אף אינו יודע, המשליטות עליו את רצונן.

עצומה

מחר יגיש ראש מחלקת ההסברה של הסוכנות, **עוזי נרקיס**, עצומה עליה חתומים 800 אישים מרוב מדינות העולם הקוראת לביטול החלטת האו"ם המשווה את הציונות לגזענות, במלאת 10 שנים לקבלתה. העצומה תוגש למזכיר האו"ם.

סבא פיק שר החוץ של דרום־אפריקה, **פיק בותה** בג'ינס ובסינור מציע ממתק לילדה חביבה, בתו של חבר מפלגתו, בעת כינוס ביוהנסבורג.

"פרחח" בעל תואר ד"ר

לא רק על נושאים פוליטיים דיברו ביניהם ראש הממשלה, **שמעון פרס** והנשיא **רונלד רייגן** בפגישתם האחרונה. פרס שמע מפי רייגן וידוי אישי קטן הקשור בישראל.

• פרס

רייגן "השוויץ" באשני פרס עד כמה הוא גאה לשאת בתואר ד"ר לשם כבוד שקיבל מטעם מכון וייצמן למדע.

פרס סיפר כי רייגן אמר לו: "כשהייתי איש צעיר ניסו כל חברי לשכנע אותי להיות קצת פחות 'פרחח' וקצת יותר אקדמאי. הם לא כל כך הצליחו במלאכת השכנוע. אבל כפי שאתה רואה הצלחתי בסופו של דבר במסלול שהם יעצו לי, אתה הרי רואה שעכשיו יש לי תואר ד"ר".

●●●

שבעה הישגים

ח"כ **שמחה דיניץ**, שכיהן בעבר כשגריר ישראל בוושינגטון, ערך בישיבת ועדת החוץ והבטחון חשבון נוקב עם יריביו מן הליכוד.

• דיניץ

הוא חישב ומצא, כי בעוד ראש הממשלה שמעון פרס דיווח לכנסת על שבעה הישגים שהיו לו בעת מסעו האחרון בארה"ב ובאירופה, הרי כנגד זה עומדים ארבעה הלאוים של הליכוד ושלושה לאוים של ועידת חרטום הערבית. כלומר המצב תיקו בין פרס לבין הקואליציה של הליכוד ומדינות הסרוב הערביות. אי לכך מאמין דיניץ כי ליוזמת פרס עדיין סכויי הצלחה טובים. ●●●

ויכוח על פרס

הפרס הספרותי החשוב ביותר בבריטניה, ה"בוקר". הוענק בימים אלה לסופרת הניו־זילאנדית – שדם ילידי–האיים המקוריים, המאורים, זורם בעורקיה – **קרי יום**. שוויו של הפרס מגיע ל–15 אלף לישט.

• יום

אבל מי שסבור שהזכייה תעבור בשלום, אינו אלא טועה. יש מבקרים הסבורים, כי הרומאן "אנשי העצם" אינו ראוי לפרס, ובין ששת הרומאנים שעברו את הניפוי הראשון והגיעו אל השלב הסופי יש כאלה העולים עליו שבעת מונים.

גיראלד הירה, שסקר את הספר הזה ב"סאנדיי אקספרס". טוען, כי "אם אומנם הרומאן הוא באמת שונה ופיוטי, הרי הקוראים ייווכחו לדעת שהוא איטי לבלי־נשוא, יומרני וכתיבתו עשירה יתר על המידה". הרומאן מתרכז ביחסים המשולשים שבין פסלת בודדה, החיה על שפת הים, ילד שותק התלוי בשפת–הסימנים, ואביו הלוקה בהתפרצויות אלימות מעת לעת.

קרי יום בת ה–38 עצמה לא נכחה בטקס החלוקה של הפרס ובסעודה החגיגית, שנערכה בבית העירייה ההיסטורי של לונדון, שכן היא שהתה כעת בארה"ב כדי לסייע במסע ההפצה של הספר במהדורתו האמריקנית.

מן הסתם תמצא הסופרת ניחומים לא רק בעובדה שהשופטים מצאו שהרומאן הוא "ספר מבריק, המעמיק להתבונן בטבע האדם ופורץ לתחומי ספרות חדשים", אלא גם בהצלחה המסחרית המובטחת ליצירה שזוכה ב"בוקר". ●●●

מועדון שיקום

ראש עירית עפולה ח"כ **עובדיה עלי** הציע בוועדת הפנים של הכנסת לעודד הקמתם של הוסטלים וישיבות לחוזרים בתשובה מקרב אסירים משוחררים, כדי לקדם את השתלבותם בחברה ולהפכם לאזרחים מועילים.

• עלי

מנכ"ל הרשות לשיקום האסיר אברהם הופמן מסר לוועדה כי אכן כבר הוקמו שני הוסטלים כליים לאסירים משוחררים במקומות מרוחקים ממרכז הישוב. שם מכינים אותם להשתלבות מחודשת בעבודה או בלימודים. הדבר נעשה בשלבים וללא חופזה כי מעבר מהיר מדי עלול להכשיל את תוכנית השיקום. הבשורה החדשה של אברהם הופמן היתה כי מכינים עתה תוכנית להקמת הוסטל לאסירות משוחררות במשותף עם נעמת.

אמש במוסיקה

תרבות של נגינה

סימפוניטה בארשבע — קונצרט למנויים מס' 2 בכפר־סבא; מנצח: ג'פרי סיימון; סולנית: פנינה זלצמן; מיצירות: ווהן ויליאמס, בטהובן, נעם שריף ומוצרט.

בעוד תושבי כרמיאל ועפולה מדברים ב„איטלקיה באלג'יר", נהנים תושבי כפר־סבא מתכנית „סימפר קלאסית" של הסימפונייטה, בהשתתפות הגברת הראשונה של הפסנתר בישראל — פנינה זלצמן. את הקונצרט פתחה הפנטסיה היפה של ווהן ויליאמס על נושא של תומס טאליס, אשר זכתה לביצוע טוב ביותר, הן מבחינה מוסיקלית והן מבחינת הקשר של המנצח עם הכלי התזמורתי.

נגינתה של פנינה זלצמן בקונצ'רטו השלישי של בטהובן מעוגנת בתפיסה כוללנית חד־משמעית: יש עומק רגשי רב במיוחד בפרק השני, יש השקפה סגנונית מבוססת ויש יכולת טכנית העומדת לשירותה בעיקר כאמצעי מוסיקלי. חרף הבעת פניה חמורת הסבר, משאירה נגינתה עקבות של חוויה ומעורבות, כי לפנינה זלצמן יש תרבות של נגינה — וזה הרבה.

ג'פרי סיימון, המנצח הצעיר מאוסטרליה, הגיש את הסימפוניה מס' 29 של מוצרט, בביצוע בנאלי וחובבני. „בכלות קווים חיצוניים ללא ספציפיקציה בריקמה הפנימית, מהירות מופרזות ובלגן תזמורתי על חשבון עומק וניואנסים. כל פרטי הסימפוניה נשמעו באותה רוח של מעין קומדיה, מלבד הפרק האחרון — שהתמסמס בין ידיו לבין המיתרים והנושפים והפך מקומדיה — לכמעט טרגדיה.

אורה בינור־שמידט

סובול: מיהו אנטישמי

ראובן בן־צבי

מנהלו האמנותי של תיאטרון עירוני חיפה, יהושע סובול, אמר בסוף שבוע שעבר למעריב כי מי שטוען שמחזותיו „גטו" ו„נפש יהודי" הם מחזות יותר אנטישמיים ממחזהו של פסבינדר „האשפה העיר והמוות", הוא בעצמו אנטישמי מאוד. הוא התייחס לדברי מנהל תיאטרון פרנקפורט גינתר ריהלה, שאמר בפגישה עם נציגי הקהילה היהודית בפרנקפורט: „אתם הישראלים מוקעים שהמחזה של פאסבינדר הוא מחזה אנטישמי, אבל אתם הבאתם אלינו שניים ממחזותיו של יהושע סובול, „גטו" ו„נפש יהודי", שהם הרבה יותר אנטישמיים מהמחזה שאנו רוצים להעלות על הבמה שלנו".

יהושע סובול: „מי שאומר על שני המחזות שלי שהם אנטישמיים, הוא, לדעתי, בעצמו אנטישמי. זאת, מפני שהמחזה „גטו" מנסה להציג את החברה היהודית בגטו כחברה אנושית לכל דבר. להראות שהיהודים אינם יותר טובים או יותר רעים מאנשים אחרים. אם מישהו רואה בהצגת יהודים כבני אדם – אנטישמיות, הוא שולל מהיהודי את הזכות להיות אדם ככל אדם עם כל התופעות, חיוביות ושליליות כאחד".

אשר למחזה „נפש יהודי" (הלילה האחרון של ויינינגר) שזכה אף הוא לכינוי אנטישמי מצד מנהל תיאטרון פרנקפורט, אמר סובול: „המחזה הזה עוסק ללא ספק ביהודי אנטישמי, אבל המחזה מציג אותו כמקרה שמביא על עצמו הרס וחורבן. בשיחות עם גרמנים, הוסיף סובול, נסיתי להבהיר להם שהאנטישמיות היא מחלה שממיטה הרס וחורבן על האנטישמי עצמו. מי שמסתכל על המחזה ועל הדברים הנאמרים על ידי ויינינגר כאילו זאת האמת של המחזאי, לא מבין את המחזה ובכוונה מסלף אותו".

על אפשרות תרגום מחזהו של פאסבינדר לעברית והצגתו בתיאטרון עירוני חיפה, אמר סובול: קראתי את המחזה והוא פשוט מחזה לא טוב. הוא חיקוי גס של מחזות מסויימים של ברכט, בלי הברק והכשרון שלו. כתוב ביד גסה ולא מעניין. המחזה מלא שנאה לא רק כלפי יהודים, אלא שנאה של גברים נגד נשים ונשים נגד גברים, הערות כנגד תורכים ויוגוסלבים. אם תבוא הצעה להנהלת התיאטרון העירוני של חיפה לתרגם ולהציג את המחזה אצלנו, אתנגד, כמנהלו האמנותי של התיאטרון, ואמליץ בשלילה.

מועמד של כבוד

הסרט הישראלי „עד סוף הלילה" נבחר להשלח לתחרות האוסקר * גם אם לא יזכה – מועמדות בלבד תקנה לו כבוד

עידית שמגר

הסרט הישראלי „עד סוף הלילה", שנבחר על ידי הועדה המייעצת לערך הסרט הישראלי לייצגנו בתחרות האוסקר השנה, הוא סרט אלמוני בשביל הקהל הישראלי. למרות שהפקתו מכבר כבר קרוב לשנה, טרם יצא הסרט אל המסכים. מלבד הקרנה חגיגית בפסטיבל הסרטים בירושלים לא הוקרן הסרט בפני קהל. הוא מיועד להקרנת בכורה בקולנוע „פריז" בתל־אביב אחד די שיהיה הסרט הנבחר „ביהדי" – והוא אחד המצליחים שבעיר.

„עד סוף הלילה" – סירטו השני של התסריטאי־במאי איתן גרין (שעשה קודם את „לנה"), הוא סיפור של משבר במשפחה: אבי דיין הוא בעל בר צעיר, שנאשם בצבא בעבירה שלא ביצע. הוא מסובך בנישואיו, רוצה אחר בתחרות ומגלה משבר בנישואי הוריו: האם (אדרנה פורת) מצאה אהוב חדש ונפרדת מן האב (יוסף כרמון).

המשבר בחיי ההורים משמש זרז בעיסות של הבן עם עצמו ובסופו של הסרט יוצאות מחוזקות רק הנשים: האם והאשה הצעירה.

„עד סוף הלילה" התחרה השנה רק עם שלושה סרטים ישראלים שביקשו להשלח גם הם לתחרות האוסקר היוקרתית: „רומן בהמשכים", „יתומי הסערה" ו„גשר צר מאד".

אף כי אין בישראל תעשיית סרטים גדולה מקפידים לשלוח כל שנה סרט שינסה להכנס לתחרות בקטגוריית הסרט הזר הטוב ביותר. התעקשות זו נושאת פרי. משום ששישה סרטים ישראלים כבר היו בין חמשת המועמדים הסופיים לאוסקר. למרות שאף אחד לא זכה, גם המועמדות יש בה כבוד: „סלאח שבתי" ו„השוטר אזולאי" של אפרים קישון היו מועמדים, „מבצע אנטבה" של מנחם גולן, „אני אוהב אותך רוזה" ו„הבית ברחוב שלוש" של משה מזרחי ו„מאחורי הסורגים" של אורי ברבש – לפני שנה.

רק סרט אחד של במאי ישראלי, כל הזיים לפניך, בבימויו של משה מזרחי, זכה בפרס האוסקר לסרט הזר הטוב ביותר, אך הוא ייצג את צרפת ולא את ישראל.

כרגיל בחלוקת האוסקר הזר, התחרות היא בין מפיקים וקשריהם בהוליווד ולא בין איכויות. כך שגם אם נמצא בין חמשת המועמדים הסופיים – יהיה הכבוד גדול.

הדימוקרטיה פופולארית היום על הבמות. „תהי הדימוקרטיה" היא שמו של מחזה קצר מאת סלבומיר מרוז'אק, המועלה בימים אלה על־ידי אנשי תיאטרון הבימה הקטנה, בהנהלת יוסי סגל וראובן דיין. המופע מיועד לבתי־ספר. מתנסים ומחנות צה"ל. כדי לפרסם את ההצגה יצאו השחקנים לרחובות ת"א עם התלבושות והאביזרים, וביצעו תוך כדי הליכה קטע מהמחזה. עוברים שבים במקום נזעקו למראה הכרזות שבידיהם וקראו: „יחי כהנא". בתצלום: ראובן דיין (משמאל), קובי מידן (מימין), יוסי סגל ויעל יעקב (במרכז).

טלתרום – לקשישים

יעל פז־מלמד

הטלוויזיה תשדר בחג החנוכה מלתרום מיוחד, שכל הכנסותיו מיועדות לעזרת קשישים בארץ.

מופע התרומה, שיימשך ערב שלם, יועבר מארבעה מוקדי שידור: באולפן הטלוויזיה בירושלים יישב חיים יבין, בבית־אבות בתל־אביב יישב ירון לונדון, בתיאטרון ירושלים תנוחה רבקה מיכאלי ובהלון „תיאל" בהרצליה ינוח מני פאר מכירה פומבית, שכל הכנסותיה יועברו לטלתרום.

המועצה לעזרת הזקן, שבראשה עומדת רעיית סגן ראש הממשלה, שולמית שמיר, פנתה כבר לפני מספר חודשים לטלוויזיה בבקשה שזו תתגייס למופע התרמות לעזרת הקשיש. באמצעות הכספים שייאספו בערב המיוחד יקנו אבזרי חימום, יותקנו ביפרים לקשישים נזקקים וכן ירכשו רשימה שלמה של מוצרים, שהמועצה לעזרת הזקן מצאה לנכון לרכוש עבור קשישים בארץ.

את המופע מפיק יוסי משולם.

אנה פרנק: תחיה בחאן

אילנה באום

תיאטרון „החאן" הירושלמי החל את החזרות על „אנה פראנק, הבלה המתה – פנטסיה". כתב, עיצב וביים יוסי יזרעאלי.

„אנה פראנק אינו רק שם. זה מושג שיש בו דרמה", טוען יזרעאלי. בצד סיפור המעשה, סיפורה של ילדה יהודיה המתבגרת במחבוא באמסטרדאם בזמן מלחמת העולם השניה, מנסה הבימאי לשאול שאלות כמו מה היה קורה אלמלא מתה אנה פראנק? לשאלה זו הוא מביא ורייציאה משלה: אנה פרנק, אשר כל כך רצה להיות, חוזרת מהאבדון השיכחה אל בימת החאן.

אילת שחר תשחק בתפקיד אנה; שבתאי קונורטי בתפקיד אביה של אנה; אורה מאירסון – אמה של אנה; יהודה אלמגור – פטר החבר של אנה ויובל ספר הוא מדריך תיירים הלוקח אותנו לביתה של אנה פראנק. את המוסיקה למחזה כתב סטיב הורנשטיין.

ההצגה הראשונה של „אנה פרנק" תעלה ב־19 לדצמבר. הבכורה תערך כעבור שלושה שבועות, ב־12 בינואר. במשך תקופה זו יועלו במקביל ב„חאן" „עידו ועינם" ו„אנה פראנק".

עדי עציון: מחווה למוזיאון

אילנה באום

„בתוך זמן גדול" הוא שמו של מופע תיאטרלי חדש אותו הכינה הזמרת עדי עציון לכבוד התכנסות השנתית של אגודת שוחרי מוזיאון ישראל, שתתקיים הערב במלון מוריה בירושלים, בנוכחות ראש הממשלה שמעון פרס וראש עיריית ירושלים טדי קולק.

„בתוך זמן גדול" מורכב מטקסט של שלושה שירים של יהודה עמיחי בליווי לחן אותו חיבר עדי עציון הדני הנרלסמן. „זו מחווה מיוחדת לירושלים – לעבר ולהווה שלה". אומרת עדי עציון. כשלב שני בהפקת המופע, מתכננת עציון להוסיף לו גם שירים משל זלדה ושל יונה וולך ולהופיע מחוץ למוזיאון ישראל.

בשנה שעברה אספה „אגודת שוחרי מוזיאון ישראל" כ־300 אלף דולר. המופע הערב יהווה סיכום לתגיעת ה־20 למוזיאון. ינחה את הערב אלכס אנסקי. מחיר הכרטיס לארוע הוא 100 דולר לאיש. אנשי המוזיאון מציינים כי לא חולק אף כרטיס הינם: בעבור כל הכרטיסים, כולל אלה המיועדים לרה"מ ולטדי קולק. שולם מחיר מלא. בסוף הערב, יקבל כל זוג יצירה קטנה החתומה על ידי מנשה קדישמן.

מה קורה

איציק בן נר ישחק בסרט „מלך הכתה"

אחרי דן בן־אמוץ (שהופיע בסרט „מצורי") וירון לונדון שכיכב ב„זוג נשוי", מגיע עוד סופר והתוודעו אל הקולנוע.

איציק בן נר הודיע בשבוע שעבר ראשית שיכבב בסרטו החדש של יצחק ישורון (צפל), „מלכת הכתה." ההסרטה תתחיל בחודש הבא, אם יהיה בסף. הסרט מתרחש בפנימיה וגיבורה הוא מתנך המוותר לתלמידיו, עד שהמצב מידרדר לאנרכיה מוחלטת.

התבטלה הפקת הסרט „כפפות"

הפקת הסרט „כפפות" התבטלה. צילומי סרטו של רפי אדר, על פי הרומן של יהן צלקה, על מתאגרף צעיר בתל־אביב של שנות השלושים, היו אמורים להתחיל בימים אלה, אבל בשל נסיגת המממנים, הפקתו ירדה מן הפרק.

דיון על „היימט"

הסרט „היימט" הוא לא רק מקור להתרצה להרבה מאוד ישראלים שישבו 16 שעות רצופות בו. אלא גם מסמך מרתק מאוד למי שציפו לראות את הבמאי־התסריטאי ארגאר רייטס מתמודד עם האירוע המרכזי של המאה ה־20: השואה. אך הסרט הגרמני פוסח על השואה להלוטין וגם הדרך סיפורו בנאצים אינה נראית בעיני כולם.

דיון על נושא זה יתקיים במוזיאון תל־אביב ב־17.11. נגד „היימט" יטען ד"ר נסים קלדרון, בעד הסדרה יתייצב הבמאי צפל ישורון. המארגנים מקווים שהבמאי ארגאר רייטס יגיע לארץ ליום העיון (הוא אמור לבוא לכאן ב־20.11 כדי להפיק את סרט הטלוויזיה של הבמאי הגרמני ספור לילהנגל) והוא יוכל לענות על שאלות התומכים והמתקיפים. (עידית שמגר)

שם ארוך – ערובה להצלחה?

זוכרים את הקומדיה המצאת בשלבי חזרות „אריפים שמרישים" בתיאטרון יובל? אם איננו זוכרים, אין צורך שתתאמצו. מסתבר ששונה השם בנוסח ארוך יותר – „איך להיות אמא יהודיה בעשרה שיעורים".

כנראה שהחליטו כי שם ארוך הוא כנראה בימים אלה ערובה להצלחה. אם „כולם היו בני" היו תוצאה. אז השם הוא הראיה לכך. ואגב, „כולם היו בני..." אבי קושניר, המופיע שם באחד התפקידים המרכזיים היה אמור לעבוד מהצלחה זו ל„איך להיות אמא...", אבל יעקב אגמון סירב לשחרר אותו. לכן הוא עזב את ההפקה ובמקומו עובד במרץ על אותו תפקיד איקה זוהר, מי שהיה נה ב„מאחורי הגדר" בהבימה. הבמאי ישראל גוריון מרוצה מן הדילופים, ועובד עם זוהר במרץ לקראת ההצגה הראשונה הצפויה ב־29 בנובמבר.

חיים נגיד

ביה"ס המחוזי להשתלמות עו"ה — מכללת בית־ברל

מרכז ימימה לחקר ספרות ילדים והוראתה למורים בבתי־ספר יסודיים ובחטיבות־הביניים

מוצעת בזה תוכנית מפורטת של סדרת מפגשים עיוניים (אחת לחודש, בימי ג' 18.30—20.00) בנושא:
„עולמות שירים של משוררים לילדים"
כל המפגשים הם מטעמו של **מרכז ימימה לחקר ספרות ילדים והוראתה** שבבית־ברל וינוהו על־ידי הסגל המקצועי של המרכז.
כל מפגש יוקדש למשורר נבחר ולנושא מוגדר, כדלהלן:

1. בתאריך 19.11.85 — דברי־פתיחה: ד"ר שלמה הראל, ראש מרכז ימימה לחקר ספרות ילדים והוראתה. נילי רז: שירים לילדים ולמבוגרים כאחד — הצצה לעולמם של שירים דו־תכליתיים.
2. 24.12.85 — ירדנה הדס: מנגנוני ההומור, סוגים והיבטים שונים בשירי הילדים של ע' הלל.
3. 28.1.86 — נילי רז: מוטיבים, סגנון ומבע בשירי מ"י שטקליס.
4. 25.2.86 — ד"ר שלמה הראל: ביאליק ה„קאנוני" בשירים ופזמונות לילדים, או: דיוקנו של ביאליק במשורר „דו־פרצופי".
5. 18.3.86 — ד"ר שלמה הראל, ירדנה הדס ונילי רז: קווים לדמותה ועיונים בשירים נבחרים מאת א' עמיר־פינקרפלד.
6. 22.4.86 — ירדנה הדס: הפואטיקה של ל' גולדברג לאור שירי הקובץ „מה עושות האילות".
7. 20.5.86 — ד"ר שלמה הראל: הפואטיקה של „שירי רחוב" (מה בין קומו קומו ילדים" לספרות ילדים?)

— שיחת סיכום —
לפרטים והרשמה — טל. 052-25155/33

מועדון מטיילי מעריב
ספארי חנוכה בקניה
ספארי לזוגים מלחיב של 10 או 17 יום בחופשת חנוכה ✱ ביצוע והדרכה: „סגות הכבר" ✱ היציאה: 5.12
● פרטים: „מועדון מטיילי מעריב", מערכת מעריב, טל. 03-439207

דחפון
השירות המקצועי והזול ביותר למסירת מודעות בטלפון.
• מודעות לוח • מודעות משפחתיות • מודעות דחופות (24 שעות ביממה)
דחפון של דחף
חברת הפרסום הגדולה בישראל.
מחלקות דחפון:
ת"א מרכז-טל. 03-611001
ת"א דיזנגוף-טל. 239952 (24 שעות ביממה)
חיפה-טל. 04-671106/7
ירושלים-טל. 02-226335, 228824
03-611001
דחפון שש...אחת...אחת...אפס...אפס...אחת

הנהג
עשה לך מנהג – קח עמך חייל לדרך

הזמנה לדין
אל הנתבע: חיים גושן מכפר טרומן.

מעריב קמח החודש דאז
בכפחות מחצי מחיר
ביום ו' במקום 40,208 שקל עכשיו 19,800 שקל
ביום חול במקום 30,736 שקל עכשיו 12,200 שקל

חוק הזדמנות שוה בתעסוקה
התשמ"א—1981
לפי חוק זה אסור לסרב לקבל אדם לעבודה מחמת מינו או מחמת היותו נשוי או הורה, אלא אם אופיו או מהותו של התפקיד מחייבים קבלתו של בן מין אחד לעבודה הנדונה.
המפרים צפויים לעונש על־פי החוק.

גרשמו לנשואין
המועצה הדתית בית־שאן

מחוז התכנון מקומי כפר־סבא
הודעה עפ"י סעיף 149 לחוק התכנון והבניה תשכ"ה—1965 בדבר בקשה להקלה ושימוש חורג

קבלנים מציעים | **דירות למכירה** | **וילות ובתים** | **הצעות עבודה** | **משלוחי מטען בינלאומיים** | **מקררים** | **דירות בשכ"ח** | **רפואה ורזיה**

כתיבה במכונה
בשיטה עוורת
תלמוד ב־12 שעות
בבי"ס למסחר „רימון"
ת"א, רח' דיזנגוף 85 ☎ 281985

הכבוד האבוד של יהושע שטמפפר

■ נורית דברת
סופרת „מעריב" לעניני חינוך

מחנכים את ילדי ישראל להכיר את ההיסטוריה של הראשונים, על ידי שינוי העובדות והלבשת דמויות דמיוניות להלחמן על גיבורי התקופה, כאילו אינם ראויים להופיע בשמותיהם האמיתיים... כך מוקנים מוריה. האבסורד בולט במיוחד בכל הקשור לסיפור חייו של מייסד פתח תקוה, יהושע שטמפפר, שסיפור עלייתו לארץ מהונגריה היא עוד פרשת תלאות וגבורה שאינה די מוכרת בציבור הרחב.

יהושע שטמפפר לא נמצא ראוי להופיע בפני תלמידי ישראל בדמותו האמיתית. ומסיבות שונות („כדי שלא תהיה קנאה בין המייסדים" כתגובת משרד החינוך) הוחלט כי יוכנס ל„בעלים" של דמות דמיונית בשם אפרים קוטלר. וכך, בספר: „המושבות הראשונות", פרקים בתולדות הישוב לכתות גימל, קוראים התלמידים על אלמוני בשם אפרים קוטלר, על בני ביתו וחבריו, כשאינם יודעים כלל כי זהו סיפור חייו ופועלו של יהושע שטמפפר, ששמו אינו נפקד מספרי ההיסטוריה של התקופה.

מייסד פתח תקוה אינו היחיד שכך נעשה לו. אך במקרה של יהושע שטמפפר - בני משפחתו אינם מוכנים להחריש ולהבליג. נכדיו ונינים יצאו למאבק נגד משרד החינוך, המגיע לדעתם לא רק בארש ההיסטוריה אלא גם בכבודם של התלמידים לדעת את האמת ובלי "סירוקות" ושיפוצים. בני המשפחה לא מסתפקים בשינוי שנעשה לאחר שנים של שימוש בספר בבתי הספר היסודיים - הוספת הערה לגבי זהותו האמיתית של - אפרים קוטלר. באחרונה, לאחר מאבק ממושך הם התבשרו כי תצא מהדורה חדשה של הספר שלגבי חלקו של שטמפפר בה - עדיין אין פרטים.

ומי באמת היה יהושע שטמפפר? ביקשנו לשמוע עליו מתלמידי כיתה גימל שלמדו מספר "המושבות הראשונות" הם לא יודעים. אולי שמעו עליו מהמורה כשלמדו על מעלליו של קוטלר, שעלה ברגל מהונגריה לישראל. שאלנו: האם היה קוטלר דמות אמיתית? התלמידים סבורים שכן. "כנראה שזה אמיתי, כי המורה סיפרה לנו על התקופה הזו". דור בן גורדון לא חשב ששמו של שטמפפר כה שולי שניתן להחליפו ב„קוטלר" למשל. בזכרונותיו הוא מכנה אותו - "קולומבוס של ארץ ישראל". האם את זה מותר מישהו לספר לתלמידים?

„הכבוד האבוד של יהושע שטמפפר" כך מכנה זאת משפחתו, המציגה מסמכים כמו ספר היובל של פתח תקוה ויומנו האישי של שטמפפר (מסמך הנמצא בארכיון הציוני). לא רק דמותו של שטמפפר קיבלה לבוש חדש – גם אברהם שפירא, השומר העברי הראשון, מופיע כאן בדמותו של אחר "בועז", שזהותו אינה ידועה. מורים אחדים אמרו לנו בענין זה. „אם הפכו את תולדות הישוב לסיפור מתח דמיוני, מדוע לקרוא לספר "מקראה בתולדות הישוב"? הרי אין זה סיפור לבני חמש, שש, אלא ספר לבני 10, 11, המתאר את התקופה והאנשים שפעלו בה.

אם בשיפוצים היסטוריים מדובר, הרי שניתן למצאם גם בספר אחר מתולדות הישוב - „המסע אל הקיבוץ" לכיתות ה' שגם הוא, כקודמו, הוצא על ידי מחלקת תכניות לימודים במשרד החינוך. כאן מסופר על הקומונה רומני שחבריה יסדו מאוחר יותר את הקבוצה הראשונה בישראל. הגיבור כאן הוא אחד בשם "ליזור" האומר: "ארץ ישראל היא החוף האחרון, חוף אחר לא יהיה לי". לך תדע כי בהקשר זה לייזר אינו אלא - ברל כצנלסון. ומי יריב את ריבו של ברל כצנלסון?

תגובת משרד החינוך, שנמסרה על ידי כותבת הספרים אילנה מאיר, מהמחלקה לתכניות לימודים: „בספר 'המושבות הראשונות' אמנם השתמשנו בחלק מהביוגרפיה של שטמפפר כפי שאנו נוהגים לעשות בכל הספרים מסוג זה, וציינו עובדה זאת בסוף הספר. עקב התנגדות המשפחה החלטנו עתה להוציא הספר בצורה שונה, מבלי שדמותו וזכרו של שטמפפר יפגעו. כדי לא לקפח אף אחת מהדמויות ההסטוריות אנו נוהגים לקחת מספר דמויות וארועים ולהרכיב מהם מקראות היסטוריות לילדים. גם בספר "מסע אל הקיבוץ" נהגנו כך. במקרה אחר אכן השתמשנו בהיגד של ברל כצנלסון, אך הדמות המרכזית היא למעשה דמיונית, מורכבת מסך דמויות חברי הקומונה, ואין לה כל קשר לכצנלסון".

בהכנת הספרים סייעו פרופסור שמואל אביצור ופרופסור אניטה שפירא. ולדברי אילנה מאיר, „אם להם לא היו הערות בתחום זה - מדוע שלמישהו אחר יהיה?"

נכנסים ויוצאים בשערי האוניברסיטה

מפגש מוסיקאלי — במחיר... פלאפל

השכלה אקדמאית ב...פשיעה ועבריינות

■ אמיר גילת

ברבע הראשון זה נשמע די מוזר: מחלקה לקרימינולוגיה. מה פרוש הדבר? האם הוחלט על פתיחתו של חוג שיאפשר לפושעים המעוניינים בכך לזכות בהשכלה אקדמאית? האם יסייעו להם שיעורים כמו „עבירות ועבריינות מיך" או „בית הסוהר כמוסד ענשי שיקומי" במלאכתם?

מובן שלא. „המחלקה היא אקדמאית ומטרתה להביא סטודנטים המעוניינים בכך למחקר בנושא הקרימינולוגיה" – מסביר פרופ' משה אדד, ראש המחלקה בבר־אילן, הממליץ על שילוב הלימודים עם מקצוע אחר במדעי החברה.

המחלקה לקרימינולוגיה היא רב־גונית באופיה, כפי שאף משתקף מהרכבו של סגל המורים הכולל סוציולוגים, פסיכולוגים, פסיכיאטרים, שופטים, עורכי־דין ועובדים סוציאלים. תלמידי בר־אילן לומדים, כידוע, בשיטה הדו־חוגית והם יכולים לשמוע את הרצאותיהם של המומחים הללו במסגרת לימודים במקצוע ראשי או משני. על פי בחירתם.

תנאי הקבלה למסלול הראשון (לימודים כמקצוע ראשי) הם עמידה במבחן הפסיכומטרי, ציון 7 לפחות במבחן באנגלית וממוצע של 8 לפחות בכל ציוני הבגרות. הם ילמדו שלוש שנים לפחות ב־31 שעות שנתיות. אלה המעוניינים בקרימינולוגיה כמקצוע משני בלבד זקוקים לממוצע נמוך יותר: 7 בציוני הבגרות ו־6 באנגלית, אולם החוג הראשי שלהם חייב להיות ממדעי החברה. אם סטטיסטיקה תוכל לסייע למישהו, הרי שבשנת הלימודים תשמ"ד למדו במחלקה 183 סטודנטים במקצוע ראשי (מתוכם 72 חדשים), 365 במקצוע משני (מתוכם 180 חדשים) ו־67 בלימודי תואר שני (מתוכם 17 חדשים).

במסגרת לימודי התואר הראשון קיימות שתי מגמות עיקריות: פסיכולוגית וסוציולוגית; ובמסגרת התואר השני ניתן להתמחות במסלול הסוציולוגי־מחקרי או במסלול טיפולי של קרימינולוגיה קלינית.

הנושאים הנלמדים רבים ומגוונים: מעבריינות נוער, סמים ואלכוהול ועד לסטיה חברתית, סוגיות במשפט העברי ומבוא לפסיכופתולוגיה. במהלך שנות הלימוד משתתפים הסטודנטים, במקביל ללימודים העיוניים, בסמינריונים מחקריים הקשורים בעבודת השדה – בבתי סוהר, מוסדות לנוער ובתי חולים פסיכיאטריים ברחבי הארץ. בתום הלימודים יוכלו בוגרי החוג להשתלב בעבודה במוסדות אלו.

מלים, מלים, מלים – בספרים, ספרים, ספרים

נוער יהודי יחזור לאושוויץ כדי לזכור השואה והגבורה

■ שולמית לבנת

אלפים ואולי רבבות בני נוער ברחבי העולם, בני הדור השלישי של שרידי השואה ובני בניהם של אלה שלא היו שם, ישבו בימים אלה – ארבעים שנה לאחר תום מלחמת העולם השניה – וישננו פרקים מפרשיות הגבורה של היהודים בגטאות, ביערות פולין, ליטה ורוסיה, בשורות הפרטיזנים, בני לוחמים במחתרת ביוון, בצרפת, הולנד, בלגיה, אלג'יר ועוד.

חלקם, המתמידים ביותר מן הסתם, יגיעו לישראל באביב הקרוב, על מנת להתמודד בשלב הסופי של החידון הבינלאומי לגבורה יהודית במלחמת העולם השניה.

את המבוא ראינו השנה בסידרת הטלוויזיה „היינו שם איתם", כה התחרו חמישים וארבעה בני נוער מבתי ספר ברחבי הארץ, וגילו בקיאות והזדהות עם גיבורי העם היהודי תחת הכיבוש הנאצי.

גלרית האישים שתחת חסותה יתקיים האירוע כוללת חתך של המי ומי בציבוריות הישראלית: ראש הממשלה, שרים, רבנים, ראשי ערים, יושבי ראש מוסדות והנהלה וארגוני לוחמים ופרטיזנים, ועוד. בחלק הבינלאומי: נשיאים של הארגונים היהודיים והקהילות היהודיות ברחבי העולם, וגם סימון וייל, דניאל מיטרן, סרג' קלרספלד ונשיאת ועד הפעולה של הרזיסטנס בצרפת.

פסיפס כזה של אישים מעיד על החשיבות היוצאת מן הכלל של המבצע החינוכי. העומד להיות גם אירוע תקשורתי עולמי. למען לא תנותק שלשלת הזכרון הלאומי. ולמען אלה השואלים: איך קרה הדבר.

הוגה הרעיון היום ויו"ר הנהלת החידון הוא ח"כ לשעבר ויו"ר הנוער הלאומי העובד והלומד", אברהם הירשזון, שעוד בזמן כהנתו של ראש הממשלה הקודם, מנחם בגין, החל בצעדים הראשונים לגיבוש הרעיון. אחד מן הצעדים האלה, ואולי החשוב והיסודי שבהם, היה להכין ספר שישמש מקור היסטורי מרכזי – עמוד שידרה – ללימוד אותן קורות. כי זאת לדעת: ספרים לרוב נתפרסמו על הנושא. כל צד, כל זרם משך לכיוון שלו, ופירסם את קורותיו. מחקר מסכם ובו תמונה כוללת לא נערך מעולם.

הירשזון הזמין ספר כזה אצל פרופ' ישראל גוטמן, מחשובי ההיסטוריונים של השואה. בוועדת המערכת היו סטפן גראייק מגטו ורשה שייצג את השמאל, חיים לזר שלחם ביערות וילנא וייצג את המחנה הרביזיוניסטי, ועורך „מעריב" עד לאחרונה, שמואל שניצר. פרופ' גוטמן היה זה שהעביר את המסר דרך הבחנת האובייקטיבית של ההיסטוריה, על מנת שהדברים ידברו אל לב כלל הנוער. הספר תורגם לאנגלית, צרפתית וספרדית, והופץ בישראל ובארצות הגולה במחיר סמלי. דרך השליחים הקבועים של המחלקה לחינוך ולתרבות בגולה של ההסתדרות הציונית. הגיעו לאלפים ולרבבות בני נוער בארה"ב, קנדה, רוב הארצות הלטיניות, צרפת, בלגיה, אנגליה ואיטליה. יש נסיונות להגיע לפולניה ולהודו. ההיענות של בתי הספר היהודיים ומחלקות החינוך של קהילות יהודיות בגולה היא מקיפה ביותר ועולה אף על הציפיות הרבות.

אלפים מהארץ והגולה ישתתפו בחידון בינלאומי על הגבורה היהודית בשואה

בצרפת למשל, נערכות ההכנות בשיתוף פעולה עם ארגון הגג של הקהילות היהודיות, ובהשתתפות תחנת השידור היהודית אשר לה מיליוני מאזינים. בימים אלה מתקיימים מגעים עם איב מונטאן במגמה שיתרום קונצרט או שניים מהופעותיו המתוכננות בישראל. גם הזמרת ריקה זראי הבטיחה להקדיש קונצרט אחד משלה למען העניין.

גם בארץ ההיענות היא גדולה. כמאה ושישים בתי ספר שולחים נציגים לחידון. ואלה יתמודדו בתחרות בשלב הראשון בכתב. חלקם יעבור לשלב ב' שיכלול מבחנים בעל־פה. ומאוחר יותר יכונסו כל המצטיינים, יחד עם עמיתיהם מן התפוצות, לסמינר הכנה. בו ישמעו הרצאות מפי ההיסטוריונים של השואה, ויפגשו עם לוחמים שיתנו עדות אישית. החידון הפומבי העולמי ישודר בטלוויזיה.

שיאו של האירוע החינוכי החשוב הזה, העומד בסימן „והיגדת לבנך", אמור להיות במסע של בני נוער מן התפוצות ומישראל בנתיב היסורים והגבורה של העם היהודי תחת השלטון הנאצי. המסע יסתיים בעצרת הזדהות באושוויץ. כך שילדים אלה לא ישכחו לעולם, ויעבירו לחבריהם, ובבוא הזמן גם לילדיהם, את החוויה הטראומטית שחוו.

אחת המשתתפות, הדוה לדרר בת החמש עשרה מתיכון ישורון בפתח־תקוה. קראה ספרים וצפתה בתכנית הטלוויזיה על השואה. הושפעה מאוד מסיפוריה של מדריכה בוגרת בבני־עקיבא שהשתתפה במסע אל הגטאות ומחנות ההשמדה. איש ממשפחתה לא היה שם. אבל היא מעוניינת לצאת למסע. „צריך לזכור" היא אומרת.

למעלה מרבבת סטודנטים לומדים באוניברסיטה הפתוחה

המוסד מקנה תואר ב.א. במדעי הרוח והחברה, מתמטיקה ומדעי החיים

■ דימונה שיף

12.000 סטודנטים מכל רחבי הארץ ילמדו השנה באוניברסיטה הפתוחה. רבים שאינם יכולים להרשות לעצמם ללמוד באופן מסודר באוניברסיטאות רגילות – כגון חיילים בשירות סדיר או חובה, אנשים העובדים במשרה מלאה, מעלי משכורת, חברי קיבוצים, מורים ומנהלים שנתקבלו לעבודתם כשעדיין לא היה להם תואר. מרצים ומדענים הרוצים להרחיב את השכלתם ואפילו תלמידי תיכון מחוננים.

הקורסים המבוקשים השנה הם לימודי מחשב ותיכנות, פסיכולוגיה חברתית, פילוסופיה של המוסר ומתמטיקה. האוניברסיטה הפתוחה, כשמה כן היא, פותחת את שעריה בפני כל אחד ונותנת אפשרויות לימוד והזדמנויות שוות לכל מי שיש לו הרצון והיכולת להרחיב את הדעת. אין דורשים בה תעודות בגרות או המלצות קודמות. כמה ארבע שנים היא מקנה למסיימיה תואר אקדמאי ראשון הב.א. במדעי הרוח והחברה, במתמטיקה, מדעי הטבע ומדעי החיים.

אצל א.ב. תושב מושב בצפון הארץ חוללו הלימודים תמורה עמוקה. הוא היה חקלאי שהתעניין בשעות הפנאי שלו בגנטיקה ופנה ללמוד את התחום הזה באוניברסיטה הפתוחה. הוא עשה עבודות ובחינות בהצטיינות יתרה וביום אחד נוכח לדעת שבתור חקלאי הוא מתבזבז. היום הוא לומד במכון ויצמן ומכשיר עצמו להיות מדען.

בוגרים אחרים, ובייחוד הצעירים שבהם, ממשיכים ללמוד לרכישת תואר שני באוניברסיטאות הרגילות. אך לם שם נדרשות מהם בדרך כלל השלמות.

המבוגרים יותר טוענים שחייהם לא השתנו בעקבות רכישת התואר הראשון. הם התחילו להבין יותר את ילדיהם וגם לעזור להם יותר בלמודים.

המייחד את האוניברסיטה הפתוחה היא שיטת הלימוד המאפשרת ללמוד באופן עצמי בבית. עזרי לימוד ואביזרי מעבדה ביתיים, משדרי טלוויזיה ורדיו, קבוצות לימוד בהנחיית מנחים, מפגשי הנחיה במרכזי לימוד והשתתפות בפעילות לימודים במסגרת סיורים לימודיים.

„דרך הלימוד העצמי אינה קלה", אומרים אנשי האוניברסיטה. הלומד במסגרת זו צריך רצון עז והתמדה, אחריות ומשמעת לימודים עצמית, נכונות להשקיע שעות לימוד רבות ותירגול עצמי רב בבית. כמו כן השתתפות בפעילות לימודית קבוצתית ועמידה בלוח הזמנים ובדרישות הקורסים. יחד עם זאת עצם העובדה שמידי סמסטר יש לאוניברסיטה כמאה בוגרים מוכיחה שהדבר ניתן לביצוע".

השנה עלה שכר הלימוד באוניברסיטה הפתוחה בעקבות ההוראה לגבות אגרת לימוד במוסדות להשכלה גבוהה. כך עולה קורס לנרשם עכשיו 157,000 שקל.

מכונית חינם באמריקה עם ט.וו.א.

$599 כרטיס סופר אפקס

חינם-מכונית הרץ לשבוע ימים.*
שני מבוגרים הטסים טיסה טרנסאטלנטית ב-ט.וו.א זכאים לקבל חינם מכונית של הרץ לתקופה של עד 7 ימים. עליך רק לשלם מסים, ביטוח ודלק. ההצעה בתוקף מ-15 באוקטובר 1985 עד 21 במרץ 1986. אפשר להרשם כבר עכשיו.
בקש חוברת מסוכן הנסיעות שלך או טלפן אל ט.וו.א כדי לקבל פרטים נוספים.
*בכל המשרדים הראשיים של הרץ בארה"ב.
TWA מובילה לאורך כל הדרך לארה"ב.

המוסד לביטוח לאומי

הודעה למעסיקים
בדבר שינויים בתשלום דמי הביטוח

אלה הנתונים לחישוב דמי הביטוח בעבור עובדים שכירים החל ב־1 באוקטובר 1985:

א. המקסימום
מקסימום ההכנסה לתשלום דמי הביטוח הוא 2,314,500 שקלים לחודש (במקום 2,025,300 שקלים לחודש עד 30 בספטמבר 1985).

ב. המינימום
מינימום ההכנסה לחישוב דמי הביטוח הוא 192,800 שקלים לחודש (במקום 168,700 שקלים לחודש עד 30 בספטמבר 1985).

ג. שיעורי דמי הביטוח
שיעורי דמי הביטוח השתנו עקב תוספת מס־מקביל בשיעור של 0.5%. שיעורי דמי הביטוח, לפי הטורים שבטופס 102, רשומים בטפסי הדיווח לחודשים אוקטובר־נובמבר 1985, הנשלחים למעסיקים בימים אלה.

ד. ניכוי משכר העובד
בשיעורי הניכוי משכר העובד אין שינוי – 5.35% מן השכר ועד המקסימום. הניכוי המקסימלי משכר העובד הוא 123,830 שקלים לחודש (במקום 108,350 שקלים לחודש עד 30 בספטמבר 1985).

ה. הכנסות פטורות מדמי ביטוח
1. קצובת נסיעה – 54,410 שקלים לעובד לחודש (בלא שינוי מ־1 ביולי 1985 ואילך).
2. את סכומי ההכנסה הפטורים מדמי ביטוח על־פי סעיף 9(20) לפקודת מס־הכנסה עדכן מס הכנסה, והם בתוקף מ־1 באוקטובר 1985.

על־פי תקנות שעת חירום (הסדרים לשעת חירום במשק המדינה, ה'תשמ"ה–1985), בוטל הפטור בגין שווי ארוחות.

בשאר ההכנסות הפטורות מדמי ביטוח אין שינוי.

ו. תשלום קצבה בעד הילד הראשון
★ ההכנסה המזכה בקצבה בעד הילד הראשון בחודש אוקטובר היא 617,200 שקלים (הכנסה חייבת במס הכנסה).
★ הקצבה בעד הילד הראשון בחודש אוקטובר היא 28,370 שקלים.
★ החל בנובמבר 1985 לא ישלם עוד המעסיק קצבה בעד הילד הראשון לאלמנה, לגרוש/ה, לעובד שמלאו לו 65 שנה ולעובדת שמלאו לה 60 שנה.
העובדים האלה – שהכנסתם מזכה אותם בקצבה בעד הילד הראשון, ואין המוסד לביטוח לאומי משלם להם את הקצבה במישרין – יגישו תביעה לתשלום הקצבה בסניף המוסד לביטוח לאומי שבמקום מגוריהם.

המוסד לביטוח לאומי – האגף להסברה ויחסי ציבור

מועדון מטיילי מעריב | כל הטיולים ומבצעי הנופש מיועדים לכל קוראי „מעריב" – ללא תשלום דמי־חבר. | מועדון מטיילי מעריב

6 תכניות לטיולים בחו"ל בחופשת חנוכה

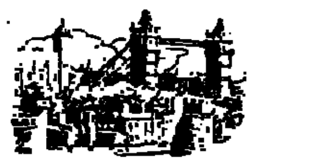

שבוע של תיאטרון בלונדון
חגיגה תרבותית של 9 ימים (8 ימים), הכוללת: 5 הצגות, מלון מדרגה א', ביקור בסטרטפורד, סיור בלונדון והסעות להצגות ★ ביצוע: „אופיר טורס" ★ היציאה: 6.12.
המלווה: השחקן עודד תאומי.

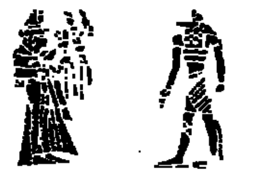

מצרים
★ טיול קלאסי של 8 ימים לקאהיר, הפירמידות, לוקסור ואסואן. היציאה: 1.12; 6.12; 7.12; 8.12; 15.12.
★ טיול של 6 ימים בקאהיר, הפירמידות, אלכסנדריה והדלתא. היציאה: 7.12; 10.12.
בכל הטיולים: חצי פנסיון ★ ביצוע והדרכה: „נאות הככר".

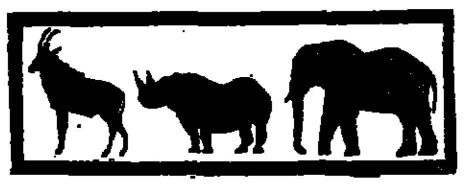

קניה
★ 10 ימים בשמורות המערביות ואיזור הרי קניה. כולל: מאסאי־מרה, נאקורו, באריגו, סמבורו, איזור הר־קניה, ניירובי ★ היציאה: 5.12.
★ 17 יום בשמורות המערביות והמזרחיות. טיול מקיף הכולל גם את שמורות אמבוסלי וטסאבו ואת מומבסה ★ היציאה: 5.12.
הלינה: לודג'ים ★ ביצוע והדרכה: „נאות הככר".

המזרח הרחוק
הטיול הקלאסי המקיף של 29 יום במסלול הכולל את: יפאן, תאילנד, פיליפינים, הונג־קונג וטאייוואן ★ בתי־מלון מדרגה א' ודה־לוקס ★ ביצוע: „אופיר טורס" ★ היציאה: 3.12; 10.12.

איסטנבול וצפון מערב תורכיה
טיול וחופשה של 8 ימים בעקבות הביזאנטים והעותומנים במסלול הכולל את: איסטנבול, בורסה, אולודאג, איזניק ואבאנט ★ בתי־מלון: תיירות טובה ודרגה א' ★ המחיר: 595 $ ★ היציאה: 6.12 ★ ביצוע והדרכה: „נאות הככר".

שבוע בלונדון לדתיים ושומרי מסורת
חופשה וטיול של שבוע – עם מלווה דתי ומזון כשר (חצי־פנסיון) ★ בתכנית, בין השאר: סיורים בלונדון, וינדזור והמוזיאון הבריטי ★ כרטיס שבועי לרכבת התחתית לכל נוסע ★ ביצוע: „גשר" ★ היציאה: 8.12.

ועוד טיולים מיוחדים של „מועדון מטיילי מעריב":
★ טיול קלאסי של 32 יום בברזיל, ארגנטינה, בוליביה ופרו. הטיול מתקיים בימי הקרנבל בבראזיל והוא כולל את הקרנבלים ברסיפה ובאהיה ואת מצעד־הסיום של הקבוצות המנצחות בריו־דה־ז'נירו ★ ביצוע: „נאות הככר" ★ מלונות תיירות טובה ודרגה א' ★ היציאה: 2.2.86.
★ טיול של 30 יום לפטגוניה, ארץ־האש, ארגנטינה וצ'ילי. הטיול מסתיים ערב הקרנבל בברזיל ויש אפשרות להאריך השהות לתקופת הקרנבל ★ ביצוע: „נאות הככר" ★ היציאה: 12.1.
★ חגיגה של כדורגל אנגלי. תכנית מיוחדת של 12 יום (11 לילות) הכוללת צפייה בארבעה משחקי כדורגל בהשתתפות הקבוצות: מנצ'סטר יונייטד, אברטון, צ'לסי, ארסנל, טוטנהם, נוטינגהם פורסט וסאותהמפטון ★ ביצוע: „אופיר טורס" ★ היציאה: 19.12. מספר המקומות מוגבל!

מועדון מטיילי מעריב | פרטים: „מועדון מטיילי מעריב" מערכת „מעריב", רח' קרליבך 2, תל־אביב, טל' 03-439207 פתוח ברציפות בין השעות 8.30 עד 18.00 | מועדון מטיילי מעריב

אלביט

מחשבים חברה למחקר ופיתוח (1985) בע"מ

הודעה בדבר פתיחה מחדש של רשימת החתימות

על־פי תנאי תשקיף החברה מיום 31.5.85, הוצעו לציבור 3,800,000 יחידות המורכבות כל אחת ממניה ומאגרת־חוב אחת.

המועד האחרון לסגירת רשימת החתימות לסידרה 3 נקבע ל־1.12.85.

על־פי תנאי התשקיף רשאית החברה, לפי שיקול דעתה, לסגור את רשימת החתימות קודם למועד האמור בתשקיף, ולפותחה מחדש.

במסגרת זו הודיעה החברה ב־27.10.85 על סגירת החתימות לסידרה 3 ב־29.10.85.

החברה מודיעה בזאת על פתיחתה מחדש של רשימת החתימות לסידרה 3 ביום 11.11.85.

במקרה של חתימת־יתר, תיקבע החברה את שיעורי ההקצאה על־פי מפתח שייקבע על־ידה, לרבות דחיית בקשה כולה או מקצתה.

משטרת ישראל

המטה הארצי/אגף החקירות
מחלקת חקירות ומודיעין
היחידה לאיתור נעדרים

משטרת ישראל מבקשת את עזרת הציבור בהשגת אחרי

הנעדרת

בולטינסקי ליאורה בת בוריס

נראתה בירושלים ביום חמי־שי ה־25.7.85 ומאז נעלמה עקבותיה.

תיאורה: בת 17, גובהה 170 ס"מ, מבנה גופה בינוני, שערה בלונדיני קצר וחלק, עיניה כחולות, לגדרת שעון יד עם רצועת פלסטיק לבנה.

מדברת עברית, רוסית ומעט אידיש.

כל היודע דבר על מקום הי־מצאה מתבקש להתקשר לתחנת המשטרה הקרובה או ליחידה לאיתור נעדרים במ־טה הארצי, טלפון ישיר 02-280423 או 02-287111 שלוחה 423.

חוק התכנון והבניה התשכ"ה־1965
מרחב תכנון מקומי באר־שבע

הודעה בדבר אישור שינוי תכנית מפורטת

נמסרת בזה הודעה בהתאם לסעיף 117 לחוק התכנון והבניה תשכ"ה־1965, כי הועדה המחוזית לתכנון ולבניה מחוז הדרום, החליטה באישור שר הפנים לאשר שינוי תכנית מפורטת הנקראת תכנית מס' 159/03/5 שינוי מס' 8 לתכנית מפורטת, שכונה ו' רח' [illegible]

עיקרי הוראות התכנית: שינוי יעוד ממגרש מסחרי למגרש מגורים א'

אלה הם השטחים הכלולים בתכנית:
שטח 425 מ"ר
חלקה 7 (חלק)
דרומה לרח' שאול המלך

אשר הודעה על הפקדתה ביחד עם התשריט המצורף אליו פורסמה בילקוט פרסומים מס' 2990 מיום 4.12.83 עמוד 467.

השינוי האמור, שבה הועדה המחוזית אישרה אותה ביחד עם התשריט המצורף אליו, הופקד במשרדי הועדה המחוזית האמורה, וכן במשרדי הועדה המקומית לתכנון ולבניה באר־שבע וכל המעוניין רשאי לעיין בה ללא תשלום, בימים ובשעות שהמשרדים האמורים פתוחים לקהל.

ש. רמטי
יו"ר הועדה המחוזית לתכנון ובניה מחוז הדרום

חוק התכנון והבניה התשכ"ה־1965
מרחב תכנון מקומי מטה־יהודה

הודעה בדבר הפקדת תכנית מפורטת

נמסרת בזה הודעה בהתאם לסעיף 89 לחוק התכנון והבניה, תשכ"ה־1965, כי במשרדי הועדה המחוזית לתכנון ולבניה, מחוז ירושלים ובמשרדי הועדה המקומית לתכנון ולבניה, מטה יהודה, הופקדה ביחד עם התשריט המצורף אליה, תכנית מפורטת הנקראת: „תכנית מפורטת מס' מי/523 א' אתר דאן, שער הגיא.
ואלה השטחים הכלולים בתכנית: מדרום לכביש מס' 1 וממזרח לכביש מס' 3, סמוך לצומת שער הגיא, בין קואורדינטות האורך 1523-1529 לבין קואורדינטות הרוחב 1355 - 1358, הכל עפ"י הגבולות המסומנים בתשריט בקו כחול.
עיקרי הוראות התכנית:
קביעת הוראות לבינוי, שימור ושיקום מבנה בעל ערך היסטורי - חאן שער הגיא, וקביעת השימושים למרכז מבקרים ושירותי דרך.
כל המעונין בתכנית רשאי לעיין בה ללא תשלום בימים ובשעות שהמשרדים האמורים פתוחים לקהל.
כל המעונין בקרקע, בבנין או בכל פרט תכנוני אחר הרואה את עצמו נפגע על ידי התכנית, וכן כל הזכאי לכך עפ"י סעיף 100 לחוק, רשאי תוך חודשיים מיום פרסומה של הודעה זו ברשומות להגיש התנגדות לתכנית במשרדי הועדה המקומית האמורה, מטה יהודה, רח' רש"י 115 ירושלים.

ר. לוי
יו"ר הועדה המחוזית לתכנון ולבניה, מחוז ירושלים

כ"ו באלול תשמ"ה
12 בספטמבר 1985

רפול
ספרית מעריב

סיפור של חייל

רב המכר בישראל של החדשים האחרונים. רבבות כבר רכשו וקראו את סיפורו המרתק של רב־אלוף (מיל.) רפאל (רפול) איתן.

המחיר 20,450 שקל כולל מע"מ ומשלוח.

ביקורת · מהדורה · הופיעה

לכבוד ספרית מעריב ת"ד 20208 תל־אביב 61201
נא לשלוח אלי את הספר „רפול, סיפורו של חייל".
מצ"ב המחאה ע"ס 20,450 שקל, לפקודת ספרית מעריב.
שם ____ מס. ת.ז. ____
כתובת ____ מיקוד ____
טלפון ____ תאריך ____ חתימה ____

להשיג בחנויות הספרים בכל הארץ או ישירות בספרית מעריב באמצעות תלוש ההזמנה

בבית המשפט המחוזי בתל־אביב–יפו

ת.א. 2427/85

בעניין: פקודת החברות (נוסח חדש) תשמ"ג־1983

ובעניין: פירוק חברת פסניר בע"מ רח' הירש 14 ב"ב

והמבקשות: סולניר שיווק נייר מקברצת כור סחר בע"מ ונייר גרף תעשיות בע"מ ע"י ב"כ עוה"ד ד"ר י. שגב ו/או א. אורנשטיין ו/או א. פרי (פירסטנברג) מרח' בני משה 17, ת"א.

נמסרת בזה הודעה כי ביום 24 ביולי 1985 הוגשה בקשה לבית המשפט המחוזי בתל־אביב לפרק את החברה הנזכרת לעיל, וכי בקשת פירוק זו תישמע בפני בית המשפט הנ"ל ביום 16 בדצמבר 1985 בשעה 09.00.
כל נושה או משתתף של החברה האמורה הרוצה לתמוך במתן צו בעניין הבקשה או להתנגד לכך, רשאי להופיע בשעת הבירור אם בעצמו או באמצעות עורך דין שלו. העתק מן הבקשה יינתן לכל נושה או משתתף של החברה שידרוש זאת מן החתום מטה תמורת התשלום הקבוע בתקנות.

[illegible]
ב"כ המבקשות

הערה: כל הרוצה להופיע בשעת בירור הבקשה האמורה חייב לשלוח אל עו"ד המבקשות הודעה בכתב על כוונתו לעשות כן. ההודעה צריכה להימסר או להישלח בדואר לא יאוחר מהשעה 12.00 של יום 13 בדצמבר 1985.

חוק התכנון והבניה התשכ"ה־1965
מרחב תכנון מקומי אשקלון

הודעה בדבר הפקדת שינוי תכנית מפורטת

נמסרת בזה הודעה בהתאם לסעיף 89 לחוק התכנון והבניה, תשכ"ה־1965, כי במשרדי הועדה המחוזית לתכנון ולבניה מחוז הדרום, ובמשרדי הועדה המקומית לתכנון ולבניה אשקלון הופקדה שינוי תכנית מפורטת הנקראת שינוי מס' 7 לתכנית מפורטת 112/03/4 – ברנע אשקלון.
ביחד עם התשריט המצורף אליה.
עיקרי הוראות השינוי: 1. הגדלת מגרש 206/1 לשני מגרשים: א. 206/1 למגורים ב. 206/1 לאיחוד מסחרי. 2. ביטול חלק מהדרך הציבורית במגרש 720 והפיכת הקטע לשטח ציבורי פתוח בתכנית החלקה 643. 3. שינוי בקווי בניין וזכויות בניה במגרשים א' ו־206/1 – ב'.
ואלה הם השטחים הכלולים בתכנית: שטח התכנית 2752 מ"ר, גוש 1934 מגרש 206/1, ברנע אשקלון.
כל המעוניין בשינוי רשאי לעיין בה ללא תשלום בימים ובשעות שהמשרדים האמורים פתוחים לקהל.
כל המעוניין בקרקע, בבנין או בכל פרט תכנוני אחר, הרואה עצמו נפגע על ידי שינוי התכנית וכן זכאי לפי סעיף 100 לחוק, רשאי תוך חודשיים מיום פרסומה של הודעה זו ברשומות להגיש התנגדות לשינוי במשרדי הועדה המקומית.

שלום ראמז
יו"ר הועדה המחוזית לתכנון ולבניה מחוז הדרום

מועדון מטיילי מעריב

דרום־אמריקה

34 יום בברזיל, פרו בוליביה אקוודור וארגנטינה
כולל הקרנבל בברזיל
מלונות מדרגת תיירות מעולה
ביצוע: „נאות הככר"
תאריך יציאה: 6.2
פרטים: "מועדון מטיילי מעריב", טל. 03-439207

הנהג

עשה לך – מנהג
קח עמך חייל לדרך

הקיץ נגמר – בגדי הים בארון
יש תקליט למזכרת מלהיטי המועדון

להיטי המועדון בים התיכון

קרנבל של מסיבות שגעון.
להשיג בכל חנויות התקליטים גם בקלטות

הנינג'ה האמריקאי

מרתק... מלהיב... מדהים...

שובר הקופות הענק שנתקבל בתשואות ולהבות על ידי הצופים בארץ

הנינג'ה האמריקאי – רמבו עם רמה

לוס אנג'לס טיימס

הפקתם הבינלאומית של מנחם גולן ויורם גלובוס

הסרט שמפוצץ את העיר!!!

„תל־אביב" תל־אביב ★ „אדיסון" ירושלים
„סביון" חולון ★ „עצמאות" בת־ים
★ „היכל" הרצליה ★ „אורדע" רמת־גן

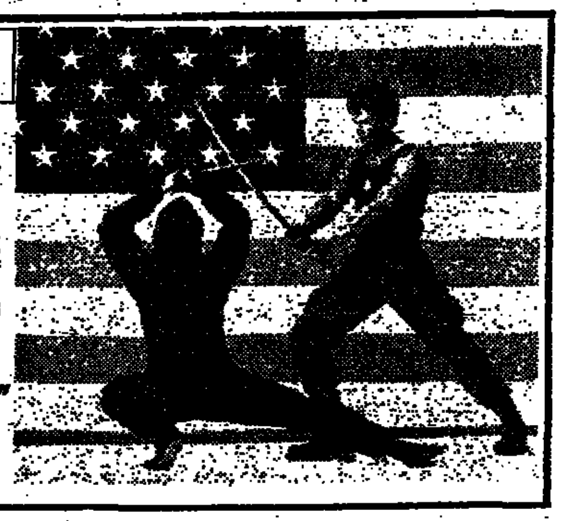

טלוויזיה כללית

17.30 „ילדי השלאי" – שם הפרק: „כוכב ארום מאיר". ריצ'י מגלה ש„צלחת" שידור מקומית משגרת קודים להלליה הקשורת רוסית
18.20 „יש לי סיפור" – „הרב", מאת מרים ילן־שטקליס, מספרת טליה שפירא. איורים: תרצה ולר
18.32 „ביגי"
20.02 „עד סוף" – מגזין לפוע ולבידור. אורח התכנית הפעם הוא הזמר הבן יהל; עוד בתכנית: סיפוטי וידאו של זמרי פופ מגרמניה, שמצליחים באנגליה; ג'ניפר ראש ולהקת „פרופגנדה", וכמו כן להיטים חדשים של אלטון ג'ון, להקה „תאומי תומפסון" והזלר דלטרי. מנחים: ענת הולב ומנחם בדנית
21.00 מבט לחדשות. המהפך „שער ראשון"
21.45 „תגבורת" – אמצעים למניעת הריון
22.15 „כתר של מיספראלי" – הפרק החמישי מיסטראל מסרב להצעתה של קייט לעזוב את צרפת ובכוונה בידי הגרמנים ולבוא לאמריקה
23.05 „מה השאלה?"
23.45 מפוקד של יום החדשות

טלוויזיה לימודית

08.15 תלמוד – שנים אוחזין – משיסא חלק א'
08.40 מבוך למבוגרים (למתחילים) – יש לי חלום
09.00 אנגלית ד'
09.20 השעה שלנו – אבא אורך רגליים
10.10 אנגלית ד'
10.30 הגיל הרך – מיפוי בתמוך – בוקר טוב
11.00 השבוע הי – השבר מהו?
11.15 צרפתית
11.30 ביאוגרפיה ה־ו' – פלקודות, מפר בטחון
12.00 ספרות (תחביב) – אמנות הכמה של שייקספיר
12.25 אנגלית מ'
13.00 אנגלית י'
14.00 מה זאת אומרת – קו ייצור – המשרד עוסק בנושאים: פריון עבודה, הערכות המערכת ומוטיבאציה בעבודה. בנוסף, סיפורו של מפעל תעשייתי גדול בענף המתכת, הזמנה גדולה לייצוא, ועמידים – פעל הבובק להרום את תרומתו למאמץ הכללי
14.30 עולם המוסיקה של האיסלאם – תבנית הזמר
15.00 האוניברסיטה הפתוחה – בימי שואה ותקומה – הגירוש למחנות: מוסיקה כתת אמן – נקודות מפתח – תבנים
16.00 רהוב סיפורים – הסמנטיה
16.30 התפתחות באר תבנים – פרק י"ב
17.00 שיר תיש – מבוא דן מרגלית

טלוויזיה ירדנית

17.20 סרטים מצוירים
18.00 משחקי ילדים – לגיל הרך (ערוץ 3)
18.00 תוכנית בידור בצרפתית
18.25 סידרה על המצאות והמציאויים (ערוץ 3)
18.45 „התפתקויות בנביר" – (ערוץ 3)
19.00 חדשות בצרפתית
19.10 מוסיקה בירדן (ערוץ 3)
19.15 „ראשות האהבה" – סידרה צרפתית
19.30 חדשות בעברית
20.00 חדשות בערבית
20.30 „אהוד למיליונר" – קומדיה אודות תוסר מול, סטיות ואירחבות
20.40 סידרה יזמית בערבית (ערוץ 3)
20.55 לקט שירים
21.10 „דיבור של להבר" – טכניקות ושיטות בהגנה העצמית במזרח הרחוק
22.00 חדשות באנגלית
22.00 מסטיוואל גרוש (ערוץ 3)
22.20 „בית מלון" – סידרה רומנטית

לקראת שידור

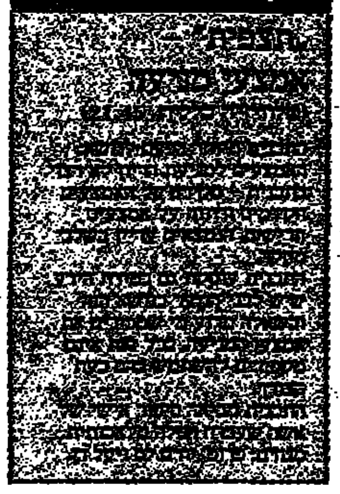

המתרחשת במלון פאר בסאן־פרנסיסקו

טלוויזיה המזה"ת

13.00 חיות, חיות, חיות
13.30 סידרת בית־החולים
14.30 חדשות
15.00 סרט – „סוד מלכת הסקוטים"
16.30 תוכנית לילדים
17.00 המופע ברצע
17.30 הבית המקומקם
18.00 סוסים בוזן
19.00 תרבות – „תן לעמי לחיות"
20.00 תוכנית מוסיקלית מיוחדת
21.00 קצרים משמעותיים
21.30 סרט – „איבת רמזים"
23.00 חדשות

קול המוסיקה

09.30 „קונצרטים בוקר"
12.05 „אמנים באולפן" – 1. אירנה שרוסטר – פסנתר
13.00 „קונצרט צהריים"
15.00 „מילון מוסיקלי" (ש.ח)
15.05 „הודיעון המוסיקלי" (ש.ח)
16.00 „קונצרט מנחה"
18.30 „מוסיקה ליום ראשון"
20.05 „קרב טוב"
20.30 „הקונצרט הקאמרי" – הקלטה: קונצרט בקונסרבטוריון באר־שבע, 8.12.84 – (יאיר קלס – כנור / גד לברטוב – ויולה / עמנואל גרובר – צלו / מיקלה לקס – פסנתר)
22.25 „מילון מוסיקלי"
22.30 „מסורות מוסיקליות בארץ" ● חג הקדושת הכנסיה – בכנסיה הסורית האורתודוכסית
23.00 „מוסיקה מן העבר הרחוק"

רשת א'

09.30 „מישבצי"
10.30 „רדיו קל"
11.10 „סיפור וצליל" הפעם „אבא של המר" – מאת א. זאב
11.30 „צרפתית למתחילים" – שיעור מס. 8
12.05 „שיר הפזמון" – מבחר שירים מזרחיים
14.06 „לבת ולבן ולכל המתעניין" (ש.ח)
14.45 „תתול בשוק"
15.30 „עולם המדע"
15.55 „מגר חדש"
16.05 „שעה חופשית" – מגזין בענייני חינוך
17.20 „האוניברסיטה המשודרת" – „יהודה הזמאי ● והפעם: „השד הגדול" – שיחה עם פרופ' דוד גודבלט
18.06 „מינות ערב"
18.47 פרקי היום בתנ"ך: ישעיהו, פרק י"ד
19.05 „המשפט העברי"
19.30 שידורים לעולים
22.05 „תפוח העץ" – והפעם: „הילד המחשב"

רשת ב'

09.05 „ביקור בית" – עם רבקה מיכאלי
10.10 „בל צבעי הקשת" – מגאזין יומי
12.10 „גל פתוח" – חדשות ופזמונים
13.00 „בוקצי היום"
14.06 „יש עניין" – עם גבי גזית
15.05 „רגעי קסם" – שירים ישנים ואהובים
17.15 „יומן בלגלה"
17.30 „על מסמרים ואנשים" – מגזין המשק והחברה
18.06 „היקור" – עם נשיא הסדינה חיים הרצוג, על הוולטת עצרת האו"ם המגדירה את הציונות כגזענות – במלאות 10 שנים להחלטה
18.45 היום בספורט
19.00 חדשות יומן היום
19.35 „עם ישראל" – תכנית במלאת עשר שנים להכרזת האו"ם על הציונות כגזענות
20.05 כאשר היום היובל באו"ם – (בעת כהונתו כשגריר ישראל באו"ם) נגד החלטת העצרת על הציונות (עם תרגום לעברית)
20.30 „אזמר בשבחיך" – כבקשתך לפיוטים ופרקי חזנות ספרדיים
22.05 „תזמורת בלרישוריה" – הפעם: ארץ הזמר – הולס
23.05 „צלצול שלישי" – שבועון לאמנויות

רשת ג'

09.05 „מה בוכר תשעי" – עם אבי אתגר
10.05 „אגן היום התיפולי"
11.05 „שעת הבונד" – עם מלאכי חזקיה
12.05 „רק מוסיקה"
13.05 „רק בימי חול" – עם מנחם פרי
14.05 „לי ולך" – שיר וכרכבה
15.05 „רוש, הדיש והמקהרת"
16.05 מוסיקה לגבון
17.05 „הבבה יומיות"
18.05 מבצר הגומרים הלועזיים
21.05 „ארום שקט" – עם מרים אלון
23.05 „הלילה הוא שירים"

גלי צה"ל

09.05 מבון לעבשיו – עם רפי רשף
11.05 מקום של מעם – עם אודלי יניב
12.05 להיט לתיאבון
13.05 במבנון ישראלי – עם אלי ישראלי
15.05 ספק זמן
15.45 „אלף ומיסי" – סידרה מחיי הצבא, בעיבודו ובבימוי של דן רונן, על פי „לילה ראשון בלי אמא" של יגאל לב. פרק ראשון „סידורות עם רצון ברזל"
16.05 ארבע אחר הצהריים – שעה של שירים עבריים
16.55 באוזון מילולי – פינתו של אבשלום קור
17.00 יומן גלי צה"ל
17.30 „בורות" – מאגזין לענייני צבא וביטחון
17.50 „יומן ספורט"
18.05 „רדיו ספורט" – מגאזין ספורט
18.55 הודעות לחיילים
19.05 „רדיו רדיו" – עם יואב קוטנר
20.05 „רעש מן העיר" – שירי עמים
21.05 מבט לחדשות
21.30 אנציקלופדיה מטורדת – שיחות על המוסיקה של המאה ה־20
22.05 על הרבעים ועל הכיסוס
23.05 מגירות הלב – עדנה עבדון משוחחת עם הפסיכולוג דוד רודי (ש.ח)
23.50 צער הזמר – סיקור משחקי הליגה הלאומית בכדורסל
24.05 ציפורי לילה נודדות – עם רני קרסל
02.05 לא רוצים לישון

קול השלום

16.00 – 18.00 מוסיקה על גלגלים
18.00 – 19.30 מוסיקה בין־ערביים
19.30 – 21.00 השעה הקלאסית
21.00 – 23.00 שירים מהעולם כולו
23.00 – 24.00 השעה הרוסית

בתי קולנוע

תל־אביב־יפו

בשעות 4.30, 7.15, 9.30

אוריה:	6, 9 – קולונל רדל
אלנבי:	5, 7.30, 9.30 – הבלרינה בעקבות האוצר האבוד
אסתר:	בית ספר לאסירים מתחילים
בית לסין:	11 בלילה – אפוקליפסה עכשיו
בן־יהודה:	4.30, 7, 9.30 – הבז ואיש השלג
גורדון:	רציחות פשוטות
גת:	אהבתו של סוואן
דקל:	7.15, 9.30 – בין התומות
דרייב־אין:	7.15, 9.30 – מסכה; הצות – סרט סקס
הוד:	חוף מפשע
הסינמטק הישראלי:	5 – לב של כלב; 7 – סרט גרמני; 9.30 – שודד מן העתיד
חן 1:	5, 7.30, 9.45 – הנוקם
חן 2:	5, 7.20, 9.40 – רומן על בטוח
חן 3:	5, 7.20, 9.40 – קאל
חן 4:	10.30, 1.30, 5, 7.20, 9.40 – נשים בעורף
חן 5:	10.30, 1.30, 5, 7.35, 9.45 – השוטר מגנב פסור
לב 1:	2, 5, 7.30, 9.30 – רומן בהמשכים
לב 2:	3.30, 6.30, 9.30 – אמריאוס
לב יפו העתיקה:	10.50 בלילה – רמעות של שתיקה
ליטור התרש:	אמריקאית בפאריז
ליקוויד – קולנועיקוק:	10.30 בלילה – איבריאנה ג'ונס
מוגרבי:	הבובו הגדול
מוזיאון:	לרקוד עם זר
מקסים:	רמבו
נגה (יפו):	5, 7.30 – המאבק לחופש (הודי)
סטודיו:	חברים
סינמה 1:	העד
סינמה 2:	אידית עידית
פאר:	בגידות בסריאסטה
פריז:	11.30, 2, 7.15, 9.30 – בידוד; 11.45 בלילה – מופע הקולנוע של רוקי
צפון:	רומן שהול במלחמה
צוותא:	8 – התמהוני
שחף:	שושנת קהיר הסגולה
תכלת:	יער האיזמרגד
תל־אביב:	הנינג'ה האמריקאי
תמוז המחודש:	7.30, 9.30 – זרים

בת ים

אורדגים:	7.15, 9.30 – מסכה
בת־ים:	4.30, 7.30, 9.30 – הדיקון האחרון
עצמאות:	4.30, 7.15, 9.30 – נינג'ה אמריקאי

חולון

בשעות 4.30, 7.15, 9.30

ארמון המחודש:	5 – האימפריה מכה שנית; 7.15, 9.30 – רציחות פשוטות
מגדל:	יער האיזמרגד
סביון:	הנינג'ה האמריקאי
ריגנס:	4.30 – כלבת הים המוזהבת; 7.15, 9.30 – גירושין בהוליווד
מתנ"ס ק. שרת:	4, 7, 9 – הסיפור שאינו נגמר

רמת גן הגבעתיים

בשעות 7.15, 9.30

ארמון:	5, 7.15, 9.30 – בית־ספר לעבירות בתנועה
אורדע:	4.30, 7.15, 9.30 – הנינג'ה האמריקאי
ארמון:	5, 7.30, 9.30 – הנוקם
הדר:	העד
לילי:	רסטי ג'יימס
כפר המכביה:	7, 9.30 – המבצר
רמת־חן:	רמבו
רבגן 1:	5, 7.20, 9.40 – השוטר מגנב פסור
רבגן 2:	5, 7.15, 9.45 – בידוד
רבגן 3:	5, 7.20, 9.35 – יער האיזמרגד
רבגן 4:	5, 7.15, 9.40 נשים בעורף
שבים:	אידית עידית

פתח תקוה

שלום:	4 – סינדרלה; 9.15 – מסכה

הרצליה

דוד:	6, 9 – המעבר להודו
היכל:	4.30, 7.15, 9.30 – הנינג'ה האמריקאי
תפארת:	7.15, 9.30 – יער האיזמרגד

רמת־השרון

כוכב:	7, 9.30 – בראיין כוכב עליון

רעננה

אורות:	8 – שליחות קטלנית

כפר סבא

בשעות 7, 9.15

עמל:	מסכה
תן:	אידית עידית

אשדוד

בשעות 7.15, 9.30

אסתר:	קוד השתיקה
אשדוד:	מקס הזועם וכיפת הרעם

קרית מלאכי

צמרת:	7.30 – קומפוס נעלים

אשקלון

אסתר:	4.30, 7.15, 9.45 – אמריאוס
מאור:	7.30, 9.30 – מקס הזועם וכיפת הרעם
רחל:	7.30 – לידי נץ

ירושלים

בשעות 4.30, 7, 9

אדיסון:	הנינג'ה האמריקאי
אוריגל:	4.30, 7, 9.15 – בית ספר לאסירים מתחילים
אורנע:	4.30, 6.45, 9 – הנוקם
בית אגרון:	4 – 20.000 מיל מתחת למים; 6.15 חוצות – הרומן שלי עם אבני; 8 – להתאהב; 10 – משנה מקום משנה מזל
בנייני האומה:	6, 9 – קולונל רדל
הבירה:	– בית ספר לעבירות בתנועה
כפיר:	הבובו הגדול
מוזיאון ישראל:	3.30 הקוסם מארץ עוץ (יפה)
מיטשל:	6.45, 9 – הבז ואיש השלג
סינמטק:	7 – סרטיקי 7 (אולם קטן) – הזעקה האחרונה; 9.30 – המתנפפת הקטנה
סינמה 1:	4.30 – חברים צמודים; 7, 9 – העד
סמדר:	6.30, 9.15 – דמעות של שתיקה
עדן:	מרדף מתוכנת
רון:	תוונה לשניים

חיפה

בשעות 4.30, 6.45, 9

אורה:	4, 7, 9.15 – הבובו הגדול
אורלי:	6, 9 – אמריאוס
אמפי:	4.30, 7, 9.15 – שבע שנים בכלא
ארמון:	הנוקם
חן:	מקס הלוחם בדרכים
סינמטק:	8.30 – היימט חלק 3
מוריה:	7.15 – העד; 9.15 – אידית עידית
עצמון:	קוד השתיקה
פאר:	בית ספר לאסירים מתחילים
קרן אור המחודש:	4.30, 7.30, 9.15 – ראסטי ג'יימס
רביבה 1:	רומן על בטוח
רביבה 2:	קוקון
רון:	חוף מפשע
שביט:	7, 9 – שושנת קהיר הסגולה

נוה שאנן

בית העם:	7, 9 – אל נודדה

קרית חיים

בשעה 9.15

בית העם:	סוזאן סוזאן
היובל:	פלמנגו קיד

קרית מוצקין

אורות:	7, 9.15 – עירית אידית

קרית ביאליק

מבוק:	7, 9.15 – רומן בהמשכים
ספיר:	7, 9.15 – בית ספר לעבירות בתנועה

קרית ים

ביתן:	7, 9.15 – גירושין בהוליווד

קרית טבעון

יובל אורה:	7 – השוטר מגנב פסור

נהריה

בשעות 7, 9

הוד:	רמבו
רון:	כרמן

קרית שמונה

שניר:	7, 9 – הסיפור שאינו נגמר

טבריה

בשעות 7, 9

אביב:	צייד המהבלים
גיל המחודש:	המורה ל...

נצרת עילית

מתנ"ס:	8.30 – לה טרוויאטה

עפולה

היכל התרבות:	8.30 – לה טרוויאטה

עכו

אורדימוזיום:	7, 9 – אידית עידית

חדרה

חדרה:	4.30 – סרוק נבלס מאופיקוס; 7, 9.15 – העד
תוף:	4.15, 7, 9.15 – משימה לגונזרים מתחילים

נתניה

5, 7, 9.15

אסתר:	4, 7, 9.15 – תרגיל לברגל מתחיל
סמדר:	קאמליה
שרון:	יער האיזמרגד

רמלה

אורון:	5, 7.30, 9.30 – דמעות של שתיקה

לוד

בשעות: 7.15, 9.15

אורלי:	הבלש האמיץ בלפש
נוה זית:	רומן בהמשכים

ראשון לציון

בשעות 7, 9.15

נעמן:	רומן בהמשכים
הוד רמת־אליהו:	8.30 – עשר דקות להצות
ראשון:	שבע שנים בכלא

רחובות

בשעות 7.15, 9.15

הוד:	גירושין בהוליווד
חן:	רמבו
בית העם:	אידית עידית

באר שבע

אורות:	7.15, 9.30 – רמבו
חן:	7.15, 9.30 – אידית עידית

אילת

אילות:	הערב אין הצגות

מזג אוויר

הטמפרטורות החזויות: ירושלים 11 עד 19; תל־אביב 16 עד 24; חיפה 17 עד 22; באר־שבע 15 עד 26; רמת הגולן 11 עד 19; צפת 10 עד 18; טבריה 15 עד 23; עפולה 15 עד 23; שומרון 14 עד 21; לוד 15 עד 23; יריחו 15 עד 27; עזה 17 עד 26; אילת 15 עד 28.

מזג האוויר בערים הגדולות בעולם: אוסלו 1 עד 5, גשם; אמסטרדם 8 עד 13, גשם; אתונה 14 עד 19, בהיר; בריסל 3 עד 15, בהיר; בואנוס איירס 21 עד 39, בהיר; וינה 8 עד 13, מעונן; ז'נווה 1 עד 9, מעונן; יוהנסבורג 13 עד 25, בהיר; לונדון 9 עד 14, גשם; לוס אנג'לס 14 עד 19, מעונן; מונטריאול 2 עד 5, מעונן; ניו־יורק 8 עד 14, מעונן; פריס 14 עד 17, מעונן; קאהיר 16 עד 25, מעונן; קופנהאגן 2 עד 9, גשם; רומא 4 עד 20, מעונן.

שקיעת החמה: 16.46
זריחתה מחר: 06.00
פרק יומי: שמואל א', כ"ג–כ"ד
משנה יומית: ערכין ד', ב'–ג'

דף יומי: נדרים נ"ז
הלכה יומית: שו"ע או"ח נ"ג, י"א–י"ג
פרשת השבוע: תולדות

הלכת (רכבת)

מירושלים
○ לתל־אביב וחיפה 7.30
○ לבני־ברק ולחיפה 16.00

מתל־אביב
○ לירושלים
מבני־ברק 8.18
מת"א דרום 16.00
○ לחיפה 6.00, 7.00, *8.00, 9.00, *10.30, 12.00, *13.00, 14.00, *15.00, 16.00, 17.00, 18.30, 20.00
○ לנהריה 6.00, 8.00, 12.00, 14.00, 16.00

מחיפה בת־גלים
○ לתל־אביב 6.00, 6.30, *7.30, 8.30, 10.00, 11.30, *12.30, 13.30, 14.30, *15.30, 16.30, 17.30, 19.30
○ לירושלים 7.00
(היציאה מחיפה מרכז כ־10 דקות קודם)
○ לנהריה 7.30, 9.03, 13.16, 15.11, 17.11

מנהריה
○ לחיפה ולתל־אביב 6.45, 9.00, 10.40, 14.35, 16.35, 18.33
* רכבת ישירה

בתי מרקחת

ירושלים: „אברמוביץ'" – המלך ג'ורג' 22 – 224972.
תל־אביב: „לב העיר" – אחד העם 69 – 613862. „קופ"ח כללית" – אמסטרדם 7 – 225142.
חיפה והקריות: „יבנה" – אבן סינא 7 – 672288. „קופ"ח הדמר" – סמטת מודיעין ק. מוצקין – 715136.
חולון – בת־ים: „אהרון" – הפרץ 52 חולון – 889153. „בלפור" – בלפור 90 בת־ים – 853448.
רמת־גן והסביבה: „רש"י" – רש"י 13 ר"ג – 790971.
באר־שבע: „מריקסטור" – ששת הימים 47.
רעננה: „קופ"ח שועלי" – א. יפה – 34730.
נתניה: „פורת" – פ"ת 76 – 40967.
פתח־תקוה: „הירקון" – שטמפר 24 – 910946.

עזרה נפשית

מרכז סיוע לקרבנות אונס בלפונים: 02-245554, 03-234819, 04-832611, 052-32432.

תחנת יעוץ לנוער, אלימים ימים א'–ה' 17–22 (טיפול חינם), טל. 462076, 463587.

ערן (עזרה ראשונה נפשית) תל־אביב: 261111 (לילדים ונוער: 261113) ירושלים: 02-669911 חיפה: 04-672222-3 נתניה: 053-35316 באר־שבע: 057-418111

„קו אדום" – ארגן קשבת לילד ולנער – 24 שעות – טל. 03-294050; חיפה מ־11 בבוקר עד 8 בערב – טל. 04-229488.

קו פתוח לקשישים – 24 שעות טל. 02-690685.

ריפוי שיניים

מרפאת שיניים לעזרה ראשונה רחוב בר־כוכבא 49, ת"א, טל. 284649. בכל יום מ־21.00 עד 24.00. בסופי שבוע והגים – 24 שעות ברציפות.

מטוסים

מודיעי הגראה והמראה תקליט: 03-381111
מודיעין נמל התעופה 03-9712484

קבלת מודעות ל„מעריב" – 24 שעות ביממה – בסניף „רחוב" היהנבון 118, טלפון 239952

תורנות לקבלת מודעות אבל הודעות יום יום עד שעה 24.00 (חצות) ב„מעריב" תל־אביב, רח' קרליבך 2 טל. 439111.

שרותי חירום

המקום	●	■	מ.ד.א. בלפון חירום 101	מכבי־אש בלפון חירום 102	משטרה בלפון חירום 100
אופקים		■	057-923033	057-923022	057-923444
אור־יהודה	●		03-344442	03-781133	03-343111
אזור			03-803133	03-802222	03-855173
אילת		■	059-72333	059-72022	059-72444
אשדוד			055-51333	055-23333	055-23444
אשכול		■	057-82720	051-22222	051-34222
אשקלון		■	051-23333	051-22222	051-34222
באר־שבע		■	057-74767	057-79691	057-37444
בית־שאן	●	■	065-87223	065-88222	065-87444
בית־שמש		■	02-911288	02-911088	02-911444
בני־ברק	●		03-781111	03-781133	03-703588
בת־ים	●		03-585555	03-502222	03-591163
גבעתיים	●		03-781111	03-313333	03-324144
גבעת שמואל	●		03-354142	03-751133	03-343111
דימונה		■	057-59333	057-52222	057-59444
הרצליה	●	■	052-541333	052-551222	052-555555
זכרון יעקב		■	063-22333	063-99045	063-90444
חדרה	●	■	063-22333	063-22222	063-31444
חולון	●	■	03-803133	03-802222	03-855173
חיפה	●	■	04-512233	04-643222	04-664444
חצור גלילית		■	069-36333	069-37222	069-37744
טבריה	●	■	067-90111	067-20222	067-92444
יבנה	●	■	08-451333	08-451222	08-439180
יהוד	●	■	03-240111	03-222222	03-838181
יקנעם			04-994533	04-994533	04-993044
ירוחם		■	057-80133	057-52222	057-60144
ירושלים	●	■	02-523133	02-661111	02-244444
כפר סבא	●	■	052-33222	052-33223	052-24443
כרמיאל	●	■	04-988555	04-912222	04-985444
לוד			08-221033	08-229222	08-225222
מגדל העמק	●	■	065-40062	065-40022	065-40444
מעלות	●	■	04-979333	04-979637	04-979444
מצפה רמון			057-88333	057-88569	057-88444
נהריה	●	■	04-923335	04-922222	04-920344
נוה זהר			057-957222	057-84211	057-84112
נצרת עילית	●	■	065-73333	065-55222	065-71444
נתיבות		■	057-941033	057-943333	057-941144
נתניה	●	■	053-23333	053-22222	053-30144
עכו	●	■	04-912333	04-912222	04-919811
עפולה	●	■	065-93334	065-92222	065-94444
ערד			057-957222	057-950222	057-957044
פתח־תקוה	●	■	03-9231112	03-9222222	03-914444
צפת	●		069-30333	069-30222	069-72444
קצרין			069-61333	069-61222	069-61444
קרית אונו	●	■	03-344442	03-761133	03-343111
קרית גת		■	051-881333	051-81222	051-81144
קרית טבעון	●		04-931401	04-643222	04-931444
קרית מוצקין			04-721817	04-643227	04-740244
קרית מלאכי		■	055-82333	055-81222	055-81666
קרית שמונה	●	■	069-44334	069-42222	069-43444
ראשון־לציון		■	03-942333	03-942222	03-995555
ראש פינה	●	■	067-36335	067-37222	067-37744
רחובות	●	■	08-451333	08-461222	08-487444
רמלה			08-221022	08-229222	08-229444
רמת־גן	●		03-781111	03-742222	03-7544444
רמת השרון	●		052-541333	052-551222	03-496444
רעננה	●	■	052-33222	052-551222	052-451666
שדרות		■	051-97074	051-97777	051-97044
תל־אביב	●	■	03-460111	03-462222-3	03-627222

● במקום יש ניידת טיפול נמרץ של מגן דוד אדום.
■ קיים בלפון חירום 101.

ספרית מעריב

מתנת סרטי וידאו

שמחים להודיע על קבלת מבחר רב של סרטים חדשים מחברות הד־ארצי, ערוץ 1 והמאם וידאו־קול.

ספר קריאה חינם יינתן

לפי בחירתכם, מהספרים המובחרים של מועדון קוראי מעריב לכל מי שיחדש או יחתום על מנוי חדש ל־50 סרטים לפחות.

המבצע בתוקף עד 15 בנובמבר 1985.

כתובתנו: ספרית מעריב, דרך פ"ת 72א תל־אביב (מול בית מעריב)
פתוח כל יום משעה 7.00 עד 15.00
יום ו' משעה 7.00 עד 12.00

מועדון מטיילי מעריב

וגם השנה – בתקופת חג המולד:

חגיגת כדורגל בלונדון

חופשה של 11 יום בלונדון, בתקופת המכירות הגדולות ומשחקי־הכדורגל המלהיבים ★ התכנית כוללת: טיסות, מלונות, הסעות וכרטיסים ל־4 משחקים:

★ אברטון – מנצ'סטר יונייטד
★ צ'לסי – סוטהאמפטון
★ סאותהמפטון – נוטינגהם פורסט
★ מנצ'סטר יונייטד ★ ארסנל

ביצוע: „אופיר טורס" ★ היציאה: 19.12.
פרטים: „מועדון מטיילי מעריב", טל. 03-439207

התיאטרון הלאומי הבימה	התיאטרון הקאמרי	התיאטרון העירוני חיפה	התיאטרון הקאמרי מארח:
נגד הבריבורות – הצגת בכורה הערב 10.11, מחר 11.11 יום ג 12.11, יום ד 13.11 פירוד זמני הערב 10.11 מחר 11.11 בחנוכה המלך מתיא הראשון הצגה לילדים ולכל המשפחה טל. הקופה 296071 כרטיסים גם בהדרן וב"קסטל"	הפלשתינאית הערב 10.11 קידוש – בבכורה הערב 10.11, יום ד 13.11 כולם רוצים לחיות מחר 11.11, יום ג 12.11 קסטנר יום ד 13.11, יום ה 14.11 הערב 10.11 – ת' חיפה 16.11 "אנשים צ'כוב" (אנגלית)	קסטנר בתיאטרון חיפה הערב 10.11 סדרה מ"ב שולים קשים בנאדי סאליב מחר 11.10 ב־10.30 ו־20.30 פלשתינאית – בקאמרי ת"א הערב 11.11 ב־20.30 כרטיסים גם בקופה התיאטרון	התיאטרון הגדול מווארשה "מנקינים" – בובות אדם "זיקוקין דינור של דמיון" בקאמרי: שבוע ימים מ־4.12 בת' חיפה – 15.12: 7.00, 9.00 בת' ירושלים – 16.12: 7.00, 9.00 בבאר־שבע – 17.12: 7.00, 9.00

רשת בתי קולנוע גולן גלובוס–קנון ישראל – גאים להציג:

הסרטים הקופתיים בעיר

סרט המתח עפ"י אגאתה כריסטי
חף מפשע

דונלד סתרלנד · פיי דאנוויי · שרה מיילס · כריסטופר פלאמר

שבוע 2 | "הוד" תל־אביב 4.30 – 7.15 – 9.30 | "רון" חיפה

"הנינג'ה האמריקני – רמבו עם רמה."
לוס אנג'לס טיימס

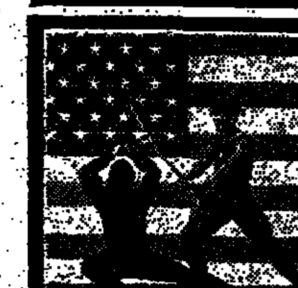

הנינג'ה האמריקני

שבוע 3 | תל־אביב תל־אביב | אדיסון ירושלים | אורדע רמת־גן | סביון חולון | עצמאות בת־ים | היכל הרצליה

הסרט עטור הפרסים
קולונל רדל
הסרט המדובר ביותר בעיר
סרטו של אישטוון סאבו ("מפיסטו") עם קלאוס־מריה ברנדאור ("מפיסטו")

שבוע 2 | "אורלי" תל־אביב | כל השבוע 6.00 עד 9.00 | "בנייני האומה" ירושלים

עשור לזמרי קאמרן ■ התזמורת הקאמרית הישראלית

קונצרט חגיגי לפתיחת עונת העשור של זמרי קאמרן
עם התזמורת הקאמרית הישראלית
בהשתתפות מקהלת האיחוד
מנצח: אבנר אתי
סולנים: גילה ירון – סופרן, שרה בש – אלט, דייויד פילדסנד – טנור, ירון וינדמילר – בריטון.
בתוכנית: ויואלדי – מגניפיקט בסול מינור
יוסף טל – "חלום העיגולים" (בכורה עולמית)
בטהובן – מיסה בדו מאז'ור, אופוס 86

תל אביב: בהיכל התרבות, יום ד' 27.11.85 בשעה 20.30 ל"קול המקהלות" קונצרט מס' 1 סדרות א' + ב', "קולות וגוונים" קונצרט מס' ב' סדרה ב. כרטיסים: משרד זמרי קאמרן, טל' 218769, 210610־03, משרד התזמורת הקאמרית, טל' 210102־03, "הדרן", טל' 248787־03. למנויי ת.ק.י. – ניתן להשתמש בשוברי החלפה.

באר שבע: אולם קרן, מוצ"ש 23.11.85 בשעה 20.30 ל"קול המקהלות" קונצרט מס' 1. כרטיסים: קופת הקונסרבטוריון, דרך המשחררים 10. יום א' 18.00–20.00, יום ה' 16.00–18.00.

כפר סבא: היכל התרבות, יום א' 24.11.85 בשעה 20.30 ל"קול המקהלות" קונצרט מס' 1. כרטיסים: קופת היכל התרבות "יד לבנים", טל' 052־28817.

חיפה: אודיטוריום, יום א' 1.12.85 בשעה 20.30 (למנויי ת.ק.י. – "קולות וגוונים" קונצרט מס' ב). כרטיסים: "קופת חיפה", טל' 663296, 04־662244, "גרבר", טל' 04־84777.

ירושלים: תיאטרון ירושלים, יום ג' 3.12.85 בשעה 20.30 ל"קול המקהלות" קונצרט מס' 1. למנויי ת.ק.י. – "קולות וגוונים" קונצרט מס' ב. כרטיסים: קופת תיאטרון י־ם, "קלעים", "כרטיסטור" ובמשרדים בעיר.

הצטרף לחגיגות ב"קול המקהלות" – רכוש מנוי עוד היום ■ נותרו מספר מנויים לתזמורת הקאמרית הישראלית

"נהניתם מ"שודדי התיבה האבודה" התפעלתם מ"אינדיאנה ג'ונס"
ועתה
תופתעו מגמשחקה המרתק
של
לורן לנדון
(המלאכים של צ'רלי)

הבלונדינית בעקבות האוצר האבוד

בכורה ארצית | "אלנבי" תל־אביב | 5, 7.30, 9.30

סרטו של פרנסיס פורד קופולה (הסנדק)

אפוקליפסה עכשיו
Apocalypse Now
מרלון ברנדו, רוברט דיובל, מרטין שין, דניס הופר
ההזדמנות האחרונה לצפות בסרט!!!
קולנוע בית לסין ת"א | כל השבוע, 11 בלילה

התזמורת הקאמרית הישראלית
"קולות וגוונים" מס' 3א'
מיצירות אהרון קופלנד במלאת לו 85 שנים
בחסות שגריר ארה"ב מר תומס ר. פיקרינג
מנצח: סטנלי ספרבר
סולן: אלי חפץ קלרניתן
בהשתתפות: המקהלה הלאומית "רינת"
"אביב בהרי האפאלצ'ים"
קונצ'רטו לקלרניתן ולתזמורת
2 קטעים לתזמורת כלי קשת "עיר שקטה" לקרן אנגלית, חצוצרה וכלי קשת
שירים אמריקניים עתיקים למקהלה ולתזמורת
תל־אביב, מוזיאון תל־אביב
סדרה 1: יום א' 10.11.85, 20:30
סדרה 2: יום ב' 11.11.85, 20:30
כרטיסים להשיג בקופת מוזיאון ת"א ובמשרדי התזמורת.
חיפה, אודיטוריום חיפה יום ג' 12.11.85, 20:30
כרטיסים בקופת חיפה רח' ברוולד 11, במשרד "גרבר" ובערב הקונצרט באודיטוריום.

תיאטרון בית ליסין מציג:

גבירתי המדינה
יורם בוקר · מרטין פרידמן · אורי טננבאום

"זוהי הצגה עשויה בקפדנות... יש לשבח את שלושת המשתתפים..." ("דבר", חוה נובק, ספט' 85)
"אי אפשר שלא להתפעל מרמת הביצוע המלוטשת כל כך... טוב טעם. רעיונות יפים להפליא..." ("מעריב", אליקים ירון, ספט' 85)

יום ב' 11.11, יום ג' 12.11, יום ג' 19.11, יום ה' 21.11 ומוצ"ש 30.11 ב־20.30
אסור להחמיץ
כרטיסים בקופת בית ליסין, ויצמן 34 ת"א טל. 257966, 216653

מוטל קורטיז
בסרטו האחרון של אילמז גיניאי ("יול", "העדר")

בין החומות
Le mur
"וראייטי": "הסרט שלא יזד מן הכותרות ועוד יתגבר גם רגמול!"
בכורה ארצית שבוע 2 | "דקל" ת"א | כל השבוע 9.30–7.15

הפילהרמונית הישראלית
תל־אביב
היכל התרבות, 8.30 בערב
קונצרט למנויים מס' 2
שלום רונלי־ריקליס
מנצח
להקת מחול בת־שבע
סדרה 5: הערב – 10.11.85
סדרה 6: יום ב', 11.11.85
סדרה 7: יום ג', 12.11.85
סדרה 8: יום ד', 13.11.85

תל־אביב היכל התרבות
יום ה', 14.11.85 5.00 אחה"צ
קונצרט לנוער מס' 2
שלום רונלי־ריקליס
מנצח
להקת מחול בת־שבע
שמואל סגל
מספר
יצחק מרקובצקי
כנר

תל־אביב, היכל התרבות
מוצ"ש, 16.11.85 8.30 בערב
מוסיקה קלסית קלה
קונצרט מס' 2
שלום רונלי־ריקליס
מנצח
להקת מחול בת שבע

החזרת אבידה
במחלקת המנויים שלנו נמצא צמיד זהב. נשמח להשיבו לבעליו כנגד סימנים מזהים.

הערב בטלוויזיה
בשעה 8 בתוכנית
עד פופ
אורח התוכנית
חנן יובל
בראיון ובשירים מתקליטו החדש
דור
להשיג בכל חנויות התקליטים גם בקלטות
בקרוב מופע

"אחד מעשרה הסרטים הטובים ביותר לשנה 1984!" (הטבעון "טיים")

קאל
CAL
"סרט יפהפה!" (ניו־יורק טיימס)
סרטו של דייוויד פטנאם
מוסיקה: מרק קנופלר (דייר סטרייטס)
מתוך מאבק עיקש על חרות, צומחת אהבה סוערת...
שבוע 2 | "רב־חן" ת"א | 5–7.30–9.40
פס קול הסרט על תקליטי פונוקל

הסרט שהסעיר את פסטיבל קאן

בגידות בטריאסטה

אורנלה מוטי
פצצת השנה החושנית בקולנוע
בן גאזרה
בפרשת אהבה חריגה וסוערת...
שבוע 2 | פאר ת"א | 4.30 – 7.15 – 9.30
הפצה: "יונייטד קינג פילם"

הנהג,
עשה לך מנהג קבוע – קח עמך חייל לדרך

הערב בטלוויזיה
בתוכנית עד פופ
להקת פרופגנדה
עם הלהיטים: פ. משיטארי, ד"ר מבוס
להקת תאומי תומפסון
עם הלהיט
"אל תתעסק עם רופא החלומות"
מעל גבי תקליטים וקלטות

עירית תל־אביב־יפו מינהל החינוך הנוער והתרבות | מרכז באך בית יד לבנים תל־אביב
רוזאלין טורק – ניו־יורק
פסנתר
קונצרט יחיד בארץ
י.ס. באך: "וריאציות גולדברג"
ביום חמישי 14.11.85 בשעה 20.30 בבית יד־לבנים, פנקס 63 ת"א (טל. 441707).
כרטיסים בהדרן (אבן גבירול 90) ובבית יד לבנים.

סתיבה במסגה בשיטה עיוורת
תלמדו ב־12 שעות בבי"ס למסחר
"רימון"
ת"א, רח' דיזנגוף 85, ☎ 281985

ספרית מעריב
להשיג בכל חנויות הספרים

אל תקנה מתנה!
לפני שתראה את ספרו של אילן גולדהירש
אצלי או אצלך
– שירים מרוב אהבה

מועדון מטיילי מעריב
כל הטיולים ומבצעי הנופש מיועדים לכל קוראי "מעריב" – ללא תשלום דמי־חבר.

הבטח כבר היום מקומך בחופשות חנוכה:

מלון "לוט" בים־המלח
שלושה מחזורי־חופשה, עם שפע פעילויות ואירועים (כולל טיולים באיזור ו־18 שעות ביום של סרטים למבוגרים ולילדים) במלון "לוט" (4 כוכבים) לחוף ים־המלח ★ תאריכי החופשות: 6.12־9.12; 9.12־12.12; 12.12־15.12.

"טבריה קלאב הוטל"
חופשות משפחתיות במלון הטבריייני החדיש (5 כוכבים) ★ סוויטה קטנה לכל זוג או משפחה ★ תאריכי החופשות: 6.12־9.12; 9.12־12.12; 12.12־15.12.

הנחות מיוחדות לחופשות חורף בארץ – לקוראי "מעריב"
● טבריה: "טבריה קלאב הוטל" (מלון דה־לוקס, סוויטה קטנה לכל זוג או משפחה).
● אילת: "אלמוג ים" (3 כוכבים בחוף־אלמוג).
● חוות כפר־התים: בתי־עץ הולנדים במרחק כ־10 דקות נסיעה מהכנרת.

פרטים והרשמה: "מועדון מטיילי מעריב" מערכת "מעריב", רח' קרליבך 2, תל־אביב, טל' 03־439207 פתוח ברציפות בין השעות 8.30 עד 18.00
מועדון מטיילי מעריב